時事新報

中華民國三年四月十八日（即舊歷三月念三日）（星期六）第二千二百七十一號共四張售洋二分六厘

館設上海英租界望平街一百六十二號門牌　電報簡碼六六九〇　電話號碼一七八六

最精美最豐富新劇雜誌出版

陽歷五月一號出版

價目每冊洋一元每打洋十元

總發行所上海四馬路五洲大藥房

發行人 張蝕川 管義華　經售處 胡寄塵 申報館 柳亞盧 中華圖書館 時事新報 國華書局 掃葉山房

時事彙報第四號出版

每冊二角　全年三元

上海老九章綢緞莊特設支店廣告

本號開創以來五十餘年素蒙各界賜顧中外馳名現因滬上主客交易今在英大馬路小菜場對面特設支店專為利便主顧起見應備綢緞紗羅顧繡以及泰東西各色時新花樣皆由本號精選上等分撥預備與本號無異凡賜顧諸君可就近光降隨意選購不勝歡迎茲擇於陰歷三月念七日（即陽歷四月念二號）先行開市特此佈告再啓者本號支店分設一在天津日租界旭街一在本埠英大馬路餘外并無分出務請各界諸君注意為荷

棋盤街老九章總號啓

新編中華字典

字典一書為文字之淵海學士之貧檯固貴宏博尤貴適用西國字書年有增訂我國康熙字典已歷二百餘年從未增修於近今新出諸字皆未列入而生僻奧衍之字十居六七本社求學者之適用爰選普通適用之字詳加音釋以說文經史為主旁採新說附以各種科學名詞社會通俗字體仍以原有生僻各字另編附入本編彙注明古籀篆文間列東西各國原字務求新舊完備而不冗約而能賅名曰新編中華字典洵為中華民國適用唯一完備之字書也洋裝一冊價洋二元二角本裝六冊價洋一元二角外埠各大書局均有發售

◉上海四馬路□學社啓

失票聲明

鄙人等前因匪亂失去蘇路股票二張每張計五股其號為八千六百七十四及八千六百七十七除向該公司聲明作廢外合併登報俾衆咸知

李輔記　節生　同啓

楊厚生啓事

厚生前與江蘇銀行訂立合同為正句庫兼儲蓄處經理一職嗣因有事待理業生上月十八日查照合同辭職茲於四月十八號離行此後該行事件概與厚生無涉特此聲明

民國經世文編

灌輸文明之利器

◎全書四十厚冊◎

◎預定減收四元◎

全書定於陰歷四月出版

▲奉贈樣本函索付郵票一分▲

▲本書所採著者之姓氏如下▼

王寵惠　王侃叔　伍廷芳　吳貫因　林長民　林紓　范源濂　康有為　梁啓超　張謇　章炳麟　葉景葵　湯叡　黃炎培　楊度　熊希齡　蔡元培　黎元洪　譚延闓　嚴復　等數百餘家

●經理處上海法界二洋涇橋人和里五洲書局

寄售處上海棋盤街●文瑞樓書局◉會文堂書局◉科學書局●北京天津保定◉中華圖書館●國華書局●掃葉山房●書局各省大書局

丁福保醫寓遷移

寓敝因交通不便已遷移於英大馬路泥城橋西首龍飛西隔壁（即李平書先生大觀舊址）○門診壹元○出診五元○上午在敝寓候診○下午三點鐘至五點鐘在文明書局候診

花柳病療法

書中所論病源病狀及療法皆理明詞達閱之即能瞭解其方皆從實驗得來苟能照方施治必得事半功倍之效每部七角○總發行所上海英大馬路泥城橋西首龍飛西隔壁

丁福保述　先述花柳病學之歷史次述淋病次述軟性下疳次述梅毒次述花柳病之新方其方皆從確實之經驗

最新現行法令釋義

凡購預約券諸君請持票向原購處取書有付欵而不取券者均按簿據於本日將書由郵局寄奉至新台治

出書　布面金字洋裝　袖珍本一厚冊

是書自民國元年起至本年三月終止大總統暨各部法令及現行之民刑商律各項稅則條例特聘法學大家按照條文之意義逐加解釋並將最新改定之各省縣名附錄一表俾閱者易於領悟不致誤會凡行政官法官教員學生及農工商各界手置一編實有無窮之益

考試知事文官者尤不可不備

業已出書外埠購券者仍絡繹不絕茲本社特再變通辦理以副諸君雅望請將下列之特價券截下并附半價洋一元二角開明住址姓名寄下當即郵呈新式郵票亦可代價

特價券

茲將此券截下並附半價洋一元二角寄上望將最新現行法令釋義照另開姓名住址寄下一部為盼

總發行所 上海四馬路神州圖書局內 醒民社

分售處 上海望平街時事新報館 北京李鐵拐斜街三元店本社分社

上海中英大藥房股東年會預告

啓者今定於四月二十三號即舊歷三月二十八日下午二時在四馬路一家春西餐館開股東年會務請在股諸君早臨將癸丑年各股應派官利餘利議定後便可按股照發惟本藥房股份自戊申年起重訂每股銀五百兩庚戌年續添每股銀五十兩因有整股零股之別現經董事會議決將整股零股兩項名目取消每股一概酌定銀五十兩正以歸劃一故前項股票息摺均應收回另換新票新摺除已通告外合詞請諸君於此屆取息時即將原有票摺一併帶來更換並將姓名居址填明俾可換照辦理恐未周知特再登報預告謹啓

合股聲明

本埠提籃橋匯山路轉角順大永紙煙店及新資香煙公司前係朱永寶創設現擬推廣生意與余新順合股仍照原牌經營不另加記所有以前一切帳目往來及中西人等附有股份者概歸朱永寶個人理楚與余新順均無干涉恐未週知特此登明

朱永寶　余新順　同啓

提籃橋匯山路角順大永煙紙店轉

財政經濟雜誌出版預告

海內唯一之新雜誌

本誌發刊之趣旨（一）調查財政經濟現狀以供國民之研究（二）羅舉財政經濟問題發表獨立之主張

內容分社說著譯時評法令專件內外時報調查等十餘門均請海內外富於學識經驗之專家分任撰述每月一冊於陽歷一日發行第一冊定本年五月一日出版凡有志研究財政經濟欲購讀本誌者請向四馬路望平街廣智書局　時中書局接洽可也定價每冊一角半年一元全年大洋二元八角

上海西門外生生里本社啓

秋桐啓事

僕前歲在民立報與獨立週報以文字與海內君子相見猥承獎借慚至今後以國事擾攘至友云亡週報不終深以為憾今與留東友人組織月刊雜誌號曰甲寅僕幸有所得與諸君子重結文字之緣希賜教言以匡不逮本報以為主旨不尚迂遠之談務袪偏黨之見通訊一門願為嚴重收弘達之意見範成輿論之中心凡從前與僕通訊諸君不忘前好愚我鴻編最為盼禱又僕請於甲寅雜誌同人凡定閱獨立週報已收報費而未取齊者今照價以甲寅雜誌補寄諸君如將獨立週報收據直寄東京該社准即照辦但此乃僕對於獨立週報讀者表其歉悚與該報事務毫無關係并此申明

秋桐啓

甲寅雜誌出版

本報以條陳時弊樸實說理為主旨欲下論斷先事考求與曰主張甯言商榷既乏架空之論尤無偏黨之懷惟以己之心酌天下人之心確見心同理同即本之以立說故本報一面為社會寫實一面為社會陳情如斯而已內容略分通論專論譯述時評評論之評論通訊文苑等目己成叢報通例其文價值何似當俟讀者自核定之先事誇張徒嫌詞費惟其中譯述一門尤極精學說與吾國大冊題有關為吾人所必知者譯之或與尋常譯件不同本報不另編大事記乃取內外之消息仿西人叢報例夾敘夾議列入時評評論之評論則雜取一月內世界各雜誌摘其要論一加以確評通訊一門尤所重意在網羅全國輿論之機關其文或指陳一事或闡發一理或於政治學術有所懷疑不以國人為不肯交相商榷俱一律歡迎儘先登錄者尤本報外觀則板式大方字體新堅白校對精審印刷乃東京名廠博文館為之月出一大冊計二百餘頁裝飾之美務使讀者不留遺憾世之君子其覽觀焉

定於五月一日出版事務所設在日本東京小石川區林町七十番地

凡願閱本報者請即郵函本事務所即如囑付郵

甲寅雜誌社同人謹啓

東方雜誌第十卷八號出版

要目列下

少年中國之社會觀　美國新稅則之施行　中俄對蒙之成敗　墨西哥總統霍爾泰軼事　列強對於中國　歷代饑饉史　地理與文明之關係　舊金山巴拿馬萬國博覽會預誌　西班牙自由黨閣之辭職　意大利之總選舉　宇宙連續論　進化學之研究　讀音統一會公定國音字母之概說　浮田和民之新道德論　山東地質實習記　雷鋌及其效用　三老死之研究　電治耳聾　科學雜俎　俠女破奸記　宋元戲曲史

商務印書館印行發行

稽毅復　李味青　編

高等小學作文示範

定價一角五分

是編就本館高等小學國文教科書材料設題撰成各種文體俾學生得隨時練習知相題行文之法而用筆遣詞悉合高等小學程度特色有三（一）文格略備并揭明各種文法程式（二）章法句法逐段注明（三）後附說明詳論篇法有此一編足令教學相長事半功倍洵作文科之良友也

商務印書館

小說月報第四卷十一號出版

本期短篇小說（一）思兒淚（二）虛無黨密議（三）解鈴（四）疑獄第一篇為血性文字第二篇情節離奇　柯南達利原著　均極有趣味第四篇法國實事　尤與虛構者不同　有傳奇暗香媒一篇為咸弘文學家執聊齋筆意演繹而成文字之佳直與牡丹亭相頡頏允推傑作　西盟游記　小說叢考　均前其餘材料豐富不及備載

商務印書館小說月報社謹啟

新商法　商人通例　公司條例　釋義出版

公司條例商人通例係本年一月三月先後奉大總統命令頒布定為法律我國前清商律太不完備此次所頒條例為中華民國頒行我國現行商法各凡

商律之始中外商民均極注意本社代印之商法調查案理由書久為海內所信重今公司條例商人通例實多採用調查案故本社特將其文字異同之處校訂一過與調查案併刊一冊作為釋義此為我國現行商法各凡商會各大商號各審判廳及大律師諸法政學堂教員學員均不可不備

定價三元　寄售處各埠商務印書館○文明書局○總發行處上海愛文義路東頭五十九號民友社啓

巴拿馬太平洋萬國博覽會要覽

商務印書館出版

巴拿馬運河工事告成、為世界航路一大紀念、美國政府特在舊金山設立萬國博覽會、以伸慶典、我國政府前已宣告與會、所有出品事宜、已由事務局及各省出品協會妥為籌備、惟是關於此項河工建築之歷史、會場組織之規畫、尚無專書、不足為調查遊歷之嚮導、現由閩縣李拔可先生、網羅中外雜誌材料、擔任編輯、先敘巴拿馬運河工程之概要、舊金山賽會開設之緣起、中敘太平洋地理之關係、舊金山市政之沿革、內附彩印世界全圖、巴拿馬現勢全圖、運河工程插圖三十種、博覽會風景插圖二十一種、此外如美國博覽會章程、出品目錄、美國進口稅率、美國海關檢查章程、籌備事務局擬訂中國出品總則、各省出品協會則例、官廳出品規則、指導出品改良凡例、赴賽出品免稅章程、留美學生一覽表、舊金山居留華人一覽表、無不具備、足供參考、並由李君本其平日之經驗、對於此項籌備赴賽辦法、發抒意見、著為結論、要皆希望政府補助人民振興實業之政策、誠辦理賽會者所宜研究之書也、洋裝一冊定價一元二角、商務印書館出版

◉中華民國三年四月十八日（即甲寅年三月二十三日）（星期六）第二千二百七十一號◉

●中華民國三年四月二十八日(即甲寅年三月二十三日)(星期六)第二千二百七十一號●

教育部審定

上海中華書局

中學師範教科書

◎中學修身 四冊每冊二角五分
◎中學國文 四冊每冊六角
◉中學文法要畧 一冊六角
◉中學本國史 二冊每冊七角
◉中學東亞史 一冊七角
◎中學西洋史 一冊七角
◎中學本國地理 二冊每冊七角
◎中學世界地理 一冊七角
◎中學算術 二冊每冊六角
◎中學代數 二冊每冊五角
○中學動物 一冊八角
◉中學植物 一冊九角
○中學生理 一冊六角
○中學經濟 一冊六角
◎中學法制 一冊七角
○中學英文 四冊一冊七角二冊九角三冊一元四冊一元三角
○中學英文法 三冊第一冊五角
○師範心理學 一冊六角
○師範論理學 一冊四角
◉師範教育學 一冊七角

特點

各書均遵部章編輯體例分量極為勻稱材料皆取最新學說注重應用編者皆具經驗確合中學師範程度

注意

○為審定公布者 ◎為批准審定者 ◉為已送審定者

(甲16)

照錄農商部批

呈悉查該公司成立有年於印刷出版事業辦理頗著成效茲據稱印刷日精營業亦頗發達經股東特別會議決收回外股現已為完全華商自行集股辦理之公司等語熱誠毅力至堪嘉許附呈改訂章程亦均屬妥洽應准備案此批

民國三年三月十一日

上海商務印書館啓

諸君子欲索閱者本埠請向棋盤街本館總發行所索取外埠有分館地方可向各分館索取

新發行 出版界

月出一張 ◎◎◎ 取價一分

此外各地請附下郵票一分致函上海寶山路本館總發行所交通書自當郵寄奉

近年出版業之發達日增月盛本館特仿日報式樣輯編出版界按月發行內容共分言論 法令 出版要聞 圖書批評 教育界大事記 編輯餘瀋 譯叢 讀書筆記 雜纂 小說 通訊十一門冀以發揮出版業之精神藉助讀書界之進步

商務印書館

社論

上海租界組織上訴機關之答案 (公鶴)

往時以上海租界內訴訟案光復後無上訴機關凡經公廨判決有不服時既非不准上訴又無受理上訴之地而執行之道窮案牘山積無法解決無故剝奪人民訴訟之權利直接之苦累固在華人間接亦有涉及洋商者近日中外均以無上訴機關為不便決定組織將見實行顧此事果見實行中有待決之疑問正自不少必先將疑問一一答解然後為有計畫之組織吾友公鶴又先事將應有之疑問一一臚舉而條答之俾著手組織者渙然理解此今日上海第一大文也。函登之報首以諗當道心史識

(一)編制上之疑問

凡關於國。法院編制法之所規定與前清滬道辦理上訴之組織相牴觸者以適用何者為宜論理宜適用國內統一之編制法然前清滬道上訴之組織有訂明於國際條約者有雖無條約之訂明而已成為國際慣例者外人能否允從吾國單方廢棄此項條約及慣例凡此疑問均屬此類不先由吾國作一抽象的解決方法不特編制法無從入手即強自嚮壁虛造又安必外人之果能允許又上訴名詞係一賅括稱謂政府雖以上訴歸特派員受理作一賅括的命令其實政府所指者為洋人原告華人被告之訟案言此在內地實祇有此項訴訟有一命令提出於舊通司法範圍之外窒礙悉可除免若在上海有租界關係則上訴種類實不止此數(詳後問答中)統歸交涉員受理乎。抑劃分性質歸入國內司法機關受理乎。此亦莫大之疑問而編制法所當代為規定也故凡涉乎此者概入此類疑問中而謀正當之解決

(二)手續上之疑問

從前國內司法不獨立故對於訴訟上無特定之手續法。以資援照滬道辦理上訴亦復如是於是上訴之手續亦悉按照成例辦理。今則國內特定民訴刑訴矣然是否能適用此項法律於本機關中事前當有充分之研究故涉此者入之本類疑問中

(三)實體上之疑問

目下國內適用之實體法除刑律規定外其民律當在參考之列未見實行今讓一步假定民商刑各律悉數通[illegible]然是否能適用於租界上訴問[illegible]論條約上之規定本有適[illegible]決方法然事實上則殊難[illegible]刑律規定鴉片罪甚嚴而[illegible]種條約之關係不當對於[illegible]保護之行為則所謂條[illegible]各用各律。彼可[illegible]於條約之外。而[illegible]於租界之本國[illegible]有租借之關係。[illegible]適用條約所允[illegible]華律治華民矣。[illegible]暇枚舉上訴適用究以何[illegible]關於實體上之疑問也以上三類疑問為[illegible]上訴機關之前提。此前提不解決組織且無從入手又何論組織後之可以實行公允[illegible]此事非與外人協商不易得妥善之方然在我宜先有具體的計畫。尤不可緩之事也茲設為問答逐條解釋如左

(一)編制上疑問條舉及其答案

按疑問云者法律與法律事實與事實或事實與法律互相抵觸之謂茲所謂疑問則不然蓋前清時滬道辦理上訴其編制其手續其實體雖不能與新學理及現行之國內法無抵觸之處然業經為國際上所允認遵行則今日翻然改圖擬一律廢棄前此不適用之各法而補充之以今日適用之現行各法於理論上本極便利但國際能否允從此為莫大問題矣於此而自國不先謀平和解決之方則窒礙將無既極夫既需乎臨事之解決則事前之不無疑問可知矣故茲之所謂疑問者質言之乃前清辦法與現今辦法有衝突之處而國際上乃承認前清不良之辦法為有效於是為主此事者謀適從何道之商榷案也疑問既由此而生則答案亦當以無妨國體。無背公理。無抵觸國內各種法律及人情。無違反國際普通條約及慣例為依歸。雖學識經驗淺鄙無似而區區立論之必須確定範圍則固深以能見諸實事為期也

疑問一

無論何種機關之組成其組織之先必具一編制上之計畫所管理者何事其管理事項以何為範圍內部編制何若統系上有無上下級監督及被監督之機關以及職任權限之規定內外事務之分配胥惟編制法是賴今租界組織上訴機關事事為領事裁判權所牽掣試問於此將作何開始答曰此殊不足慮蓋就簡單的法理言驟然於國際上單方擬設一機關如對於相手國要求添設領事等事則論者所慮不無類於開始之虞若上訴機關並非平空創設之機關乃繼續辦理之機關。特因國內政變。暫時停止。在國際上決不能視為效力消滅之一原因。惟今日繼續辦理形式上必須作成書面通告相手國而內部之編制當退據前清時滬道辦理成例為一定不易之範圍簡而言之但使對外之表見。與前清時不有二致。則我之履行條約及慣例。已能確守主方面之義務。至其他編制純為國內設官分職問題。我有自由支配之權外人不能過問。我更無慮外人之過問也。此為編制上根本問題之易於解決者(未完)

要件

中央統計委員會會議規則

第一章 總則

第一條 本委員會會議依本規則所定行之

第二條 本委員會以委員長代表全體會議時為主席依本規則行使其職務

第三條 委員長有事故時以副委員長代理其職務會議日時由委員長酌定先期知照委員

第四條 會員非有委員過半數蒞場不得開議

第五條 會議宜告開會閉會或開會時遇有特別情形中止議事或延長時間均由委員長酌量行之

第二章 付議議案

第六條 本委員會付議議案計分四種 一大總統提交案 二中央各官廳長官提交案 三委員建議案 四中央或地方統計機關諮詢案

第七條 凡付議議案由委員長酌定次序分配於委員

第三章 審議

第八條 凡議案開議時委員長命文牘科委員朗讀全文後由提交機關特派員或建議者說明其主旨委員對於說明有疑問得質問之質問終了委員長得就議案大體討論討論終止委員長交付審議

第九條 審議員由委員長於會議時分別事項先就主管股中指定半數並得指定他股委員公同審議

第十條 審議會以七人以上之審議員組織之

第十一條 審議會以主管股長為審議長

第十二條 審議會之日時由審議長定之審議會以審議長為主席

第十三條 審議會對於議案有疑義時得請提交機關特派員或建議者說明之

第十四條 本委員會委員對於審議事項得擬具意見書經由委員長交付審議會

第十五條 審議會非有審議員全體三分二以上之出席不得開始審議非有三分二以上之同意不得議決

第十六條 審議結果須具報告書經由委員長提出會議

第十七條 審議會提出之報告書由委員長先期分配於委員會議時由審議長說明之但得囑託審議員代理

第十八條 審議報告成立須由本委員會起草者由委員長於會議時就委員中指定起草員其人數由委員長酌定

第十九條 審議報告終了經由委員長提出本委員會議決

第四章 議決

第二十條 凡議決議案取決於多數可否同數取決於委員長

第二十一條 凡議決議案由委員長呈請國務總理核定施行

第五章 附則

第二十二條 本規則如有未盡事宜由委員長提出本委員會隨時增減

第二十三條 本規則自公布日施行

小說

家庭小說 珠圓玉潤 (一百) (鋼影)

瓜爾佳道夫人之言不差子爵設早些和美玉計算起來子爵道既定了誰是承繼人我就要預備遺囑了但是我想先把承繼女兒的事披露起來也是件要緊的事兒停了一會兒哈羅夫人與瓜爾佳老律師便退出去了子爵自言自語的說道不想明珠竟一票也沒有這難道算公平嗎然而既定了美玉自然美玉也有好處譬如沒有明珠便怎麼樣呢到了這天晚上美玉正在他母親室中只見子爵遣人來邀說是有話要和美玉姑娘面談子爵已早在那裏等候了那傳話的人去了石韞夫人覺得這事不同尋常便向着美玉道玉兒這一定是件不同尋常的事我先刻曾經見瓜爾佳老律師和哈羅夫人在子爵的屋子中有三四小時之久不知道他們談些什麼事後來他們出來的時候瓜爾佳匆匆的去了也不和我招呼我推量起來或者為着繼續的事也未可知美玉道也不知道是這件事不是這件事去了纔見分曉美玉走進子爵室中子爵這時疲倦之容果然比剛纔好些兒大概得着安安穩穩的一眠他見美玉進來便和自己的女兒一般撫着他的手道美玉姑娘現在我們以評論之結果就決定姑娘為這裏的承繼人了那美玉卻也沒有驚喜的樣子只答應一聲道噯子爵道從今以後你便是這雷興子爵邸的姑娘便是哈羅夫人和瓜爾佳律師也都很贊成你的

本館告白刊例

長行三行起碼第一日每行大洋三角五分第二日至第七 每行大[illegible]
八日以後每行大洋一角八分◉論前加倍兩行起碼新聞中縫加半◉
十字起碼第一日每字大洋五厘第二日至第七日每字大洋三厘第[illegible]
每字大洋二厘五毫多則以十字遞加

保證戒煙 原函

夏新公司執事先生台鑒弟因疾吃烟十有九年日需五六十餘元之多少吃則百病齊來後遇敝友王君勸服貴公司出售之雪垢丹戒斷之友甚衆確係王道良藥茲特購四元原裝以此代烟於是每日按方服食不及一月竟能宿癮全除藥亦中止毫無弊病身體亦因之大健歡快之餘特此鳴謝敬祝○財安弟徐爾堂鞠躬

上海老垃圾橋南首洪德里夏新公司 照錄並附 雪垢丹 價每瓶洋一元 綠袋大洋三角

本館定報章程

○全年十六元○半年八元○以上均按大洋計算郵費在內匯欵
報人自付郵票按九折算

知事考試文出版

本屆知事業經考畢本齋專託京友搜羅名作得有數十篇無文不佳揣摩家允宜先睹爲快每部一册定價大洋三角在上海各省各書坊寄售 觀雲齋廣告

專電

●銀行團接巴黎電·囑將鹽商最近之反對理由安在·關稅餘利·共得若干·速即調查清悉·以後遇有困難·應請公使出而贊助。故借欵成否·須俟調查後定奪·

●外交團要求擴充漢口租界·政府迄未正式答覆·昨日（十六）某使署會議·擬將此項交涉·與借欵同時提出·迩近要挾·但議論不甚一致·某使則主張頗力·

●日使親至外交部·口述昌黎事·曲直不論·但不幸中國方面·有多數死者·日政府深爲抱歉·故對於死者遺族撫卹二萬六千元·其關係之日本軍人·當設特別委員·以審查之云·昨日已將卹金送來·此案即作解決·

●教育部昨日（十六）呈有說帖·略謂近來實行減政·爰有裁去省教育司·附設一科於內務者·皖督首倡·閩桂繼之·國難不因此而紓·隱患已由斯而伏·蓋督率不專·難收畫一之效·觀瞻所繫·易招隣國之疑·學校寖衰·教育權有旁落之患·所省至微·影響甚大·茲擬改革方法（一）各省教育司職權·亟宜釐定·（二）司長宜仍參用舊制·由部請簡·（三）司署組織·不妨簡略·以上所舉·根本所在·擬請通令各省·凡有教育專司者·亟宜照辦·已裁者亟宜恢復·已發交政治會議·

●五國團將貸與粵省八百萬元·言明暫墊·將來於幣制借欵中劃還·

●漢冶萍借欵·不日成立·

●總統府將開鹽務研究會·已組織完備·

●政府組織特別偵探機關·僱四十人·往來京漢京奉津浦[illegible]巡·

●外交團·於日前開會討議撤退京津戍兵事宜·

●駐法財政員廖世功·已由西伯利亞鐵道往法·

●七商埠督辦·惟龍口連山灣兩處·特置專員·其餘概由該處長官兼任·連山灣已擬定榮厚·（前任奉天內務司長）龍口督辦·尙在物色之中·

●福建高等審判廳長·陳經昨日（十六）出京赴任·

以上北京專電

●三年度概算·國稅歲出·民政費減爲四百六十一萬元·軍政費減爲四百八十萬元·已將總數電呈財政部·

●省長電呈財政部·以蘇省丁漕正額以外·已隨收手數料·三年度概算·萬難再加縣署辦公費之附稅·

●閩省長允黃某薦請·電保王某爲內務司長·

●省長會同國稅廳長·令江浦縣知事·刻日將浦口地產準確戶名畝數·册報商埠督辦事務所·

●省長令將前下關商會長周錦祥·所開交通旅館·封抵欠繳帳欵六千四百八十元·

●教育司通令師範講習所畢業·須先期兩月呈報·

●教育司頒布修改縣視學規則·

以上南京專電

●朱督鑑於軍探吳錦棠·陷害良民事·擬將軍探一律裁撤·另行組織·

●省署領處秘書秦毓琦·因爲朱家寶招致·已辭職·聞將以顧問劉焜繼任·

以上杭州專電

●查辦桂越邊案中法委員會·日內定在越南東京開會·法國以前雲南領事惠爾頓爲委員長·我國所派委員姚寶來唐寶潮等·已由龍州巡赴東京·

龍州專電

●漢冶萍公司所聘日本工程顧問大島君·已於四月十一號·到廠調查並參觀工程處各種圖式·十二號即進窿調查一切窿內工程·一俟完竣當即返滬·

萍鄉快信

命令

十六日大總統令 陳樹藩給予二等文虎章·曾繼賢給予四等文虎章·嚴錫龍給予五等文虎章此令

盧金山給予三等嘉禾章此令

李壽金給予四等嘉禾章此令

嚴紀鵬給予四等文虎章此令

王金相給予五等文虎章此令

陳席珍給予五等文虎章此令

任命雷震春爲京畿軍政執法處長此令

任命陸建章爲陸軍第七師師長此令

嚴紀鵬授爲陸軍少將此令

曾繼賢授爲陸軍少將此令

陸軍總長段祺瑞呈請授嚴錫龍爲陸軍步兵上校應照准此令

內務總長朱啓鈐呈據河南民政長田文烈呈稱省城警察廳長嚴覲光因事請假回籍要缺未便久懸請免去本官等語嚴覲光准免本官此令

代理國務總理孫寶琦

務總長朱啓鈐呈據廣西民政長張鳴岐呈稱廣西教育司現經歸併內務司設科辦理請將現任教育司長唐鍾元免去本官另候任用等語唐鍾元准免本官此令

內務總長朱啓鈐呈據河南民政長田文烈轉據省城警察廳長嚴覲光呈稱秘書潘迺斌假期已滿未克回廳供職消防督察長何謨前經裁缺署長龍敏修另有差委均請免去本官等語潘迺斌等均准免本官此令

特約路透電

●十七日北京電·聞總統府內拘獲形迹可疑之人四名·中有一人·身懷手槍·府外亦拘獲二十餘人·志在暗殺袁總統·

官中得悉白匪於四月十四日陷三原大肆刦掠官軍於翌日馳至·即大敗之·敵寇死傷者約二千人·

袁總統命令任陸建章爲第七師陸軍師長·該師專爲鎮勦白匪組織陸將於星期日啓程赴秦·

約法會議通過臨時約法後袁總統將請該會規定國會組織法·

徐世昌曾向客述政策·謂擬訂長期借款·以還短期借款·裁減陸軍·停止擴張海軍·竭力振興實業·惟不欲增立學校·凡留學回國者·概不予以重任·

●十七日東京電·帝國議會·已奉命於五月四日開特別會議

●十七日廣州電·此間接印度洋瑪達加斯加島台瑪太扶電稱該處華僑·因法員徵收特別稅·羣抱不平·定例每人須繳人頭稅洋五元商人則須加繳營業稅洋十六元並須各呈本人肖像又謂此電所以發至廣州者·蓋望中政府爲瑪達加斯加島之華僑干涉此舉耳內地仍有消息謂官軍藉口搜捕亂黨盜匪·多所滋擾·民不堪其虐·

●十六日成都電·打箭爐來函·鄉城之圍解後·川西之人皆注意察木多之大局·華藏之兵·仍相持·是處鄉城之民多半尙未回里美國教士欲回巴塘者·今在打箭爐·爲當道羈留·藏人對於耶教極爲注意故各教士頗以不能前進爲憾達華（譯音）一處近報告教會願聞福音者不下二千八百家當道禁止教士西往·大約不欲令察木多以西之戰情·爲外人所知·

譯電

●四月九日西安電·此間軍隊·已有投入匪黨者·匪渡渭水而北·武功及乾川·業已被陷·匪軍精悍善戰·趙倜軍隊已向西安進發·

譯楚報

●四月十六日北京電·官軍五萬餘人·現正於乾州一帶包圍白狼·該處被匪蹂躪·殺戮甚慘·官軍奮力擊匪斬獲數百餘匪方引退·陝省情形已大有進步·有某某等城·開門迎匪并贈以巨款·遂免刦掠其與匪相持者無不慘遭屠戮·教會醫生之療治受傷人民者甚多·

譯路透電

●十六日北京電·新國務院成立後·孫寶琦當仍爲外交總長·梁敦彥或將任稅務處長·

●上季鹽稅收入銳增·爲數在一千二百萬元之外·

●袁總統允減江蘇軍費爲每年四百八十萬元·鄂四百五十四萬元·汴三百零六萬元·計每年所省共一千一百萬元·又蜀贛魯三省亦當節減六百萬元·

●徐世昌已遣心腹某赴青島接其家屬·

●十七日北京電·財政部議決推廣印花稅·凡報紙證書·委任狀及婚書等亦須一律課稅·

●段祺瑞以所部各軍隊預備慶賀其五十壽辰·特令停止舉行·謂時局方艱國家經濟又異常困難決非稱慶之時云云

以上譯德文報電

●四月十五日紹興電·亂黨於此間播散革命主義運動雖秘而進行甚速·前月發現炸彈三箱昨日捕獲五人·皆亂黨著名人物也若輩於十二日自上海赴紹沿途皆有政府偵探緊隨·其總機關設於紹興一鐘表店內盡被警察所圍捕中有一人·係王金發之至戚·並搜出秘密函件及徽章甚多·

譯字林西報

●四月十六日倫敦電·東京南部英主教某致書倫敦太晤士報謂中國政府以政治上之理由·而停止發給官費於多數留學生·並有紛紛被召回國者此等政策實足驅明白事理熱心愛國之青年·相率而附和革命·以與今政府對抗云云

譯路透電

時評一

世界財政之趨勢（一）

子

人類富於希望故利樂之心往往不在一時而在久遠苟有可以達其希望者無不積極進行觀於各國財政其豫算額無不日增且增之者往往不依人民賦稅方法而依募債方法行之此在世界各國微特貧乏之者國債日增而不已即素以富厚稱者其債額之增進無不與貧乏之國方軌而行此中消息可默會也

雖然均是債也而效果實不同有欲致國民將來之偉福而爲之者亦有應目前耗費之急而爲之者前者之募債債額雖高富有達其希望之一日至於後者惟有債額愈累愈高相率以至於破產而已故以國債之比例定國家之强弱猶淺乎其所見也

中國金星人壽保險有限公司廣告

華商素有經驗而辦事認眞者辦理人壽保險事業辦法萬分通融保費格外公道賠款異常迅速利息特別宏大章程則務求社會之適宜盈利則公諸投保人享受開僭商保險之創局作吾國實業之先河所有辦法詳載章程總局設在上海香港駐局總董唐紹儀及路六號國內外各埠均陸續開設分局惠顧諸君希隨時移玉賜洽爲荷

本公司純粹爲引導人民儲蓄舒活社會經濟彌補人事缺憾起見集足資本壹百萬元結合國內鉅子豪商

董事 伍廷芳 李經方 王璟芳 趙鳳昌 鍾文耀 彭光譽 盧信 楊小川 丁寶銓 唐文治 李茂之 孫仲英 易次乾 張平夫

世界百美圖 出版

百美圖之作昔人有為之者然皆采取古時宮閨美女任意摹寫形似神非無所取義至吳友如先生始有新百美圖所繪皆時世粧頗為畫界放異彩第限於中國一隅祇堪供人展玩不足廣人見聞畫美猶未盡善吳興錢子病鶴工繪事素以東亞畫法名于時著有世界百美圖博采各國女俗始於辛亥成於癸丑之冬陸離光怪洋洋大觀經海上漱石生孫玉聲先生每圖後加題詠史足令讀者愛不忍釋誠五洲女俗之叅考書近時之傑作也定價大洋一角

經售處上海四馬路老巡捕房東首永康里八號藜光社 及各大書坊均有發售

藜光社廣告

新小說叢編 布面金字 定價三元四角
漢譯納氏英文典第一 定價三角
風琴教科書 日本鈴木米次郎著 中國辛漢譯 布面金字 定價一元五角
新刑律 袖珍本 定價二角
暫行民律 袖珍本 五編二冊 和裝定價八角 洋裝定價一元
暫行法典 袖珍本 紙面裝三冊 定價一元 金字裝二冊 定價一元二角
中華民國二年新輯 中外輿地全圖 布面金字硬面洋裝 定價八元 七元

宋稗類鈔 清初潘永因輯 定價二元
夷堅志 宋文學家洪邁編 定價三元
干寶搜神記 附陶淵明後記 定價一元
稽神錄 宋徐鉉撰 定價九角
睽車志 宋郭彖撰 定價八角
唐新語 唐劉肅撰 定價一元五角
哀恨集 白樂天蘇東坡鄭所南諸大名家撰 定價六角
[illegible]封傳奇 桂枝香傳奇 定價五角
水滸傳傳奇 定價六角

本社在上海四馬路老巡捕房東首科學會隔壁永康里八號

普及書局 出版 中學 師範 教科用書

普通教育 教育部審定 動物學教科書 九版 張修爵 王官壽 合譯
普通教育 植物學教科書 九版 彭樹滋 編撰
普通教育 算術教科書 詳草 書五版 張修爵編撰
普通教育 代數學教科書 陳福咸編譯
重譯足本平面立體 幾何教科書 日本林鶴一著 長洲彭法鼐譯 五版
普通教育 平面三角教科書 日本澤鑑之助著 張修爵譯
教科獨習兼用 代數學講義 附例題詳解 沈梧編 張修爵校閱
用新式中等教科 經濟學教科書 日本天野為之著 江蘇經家齡譯 再版
一元 二角 八角 九角 五角 一元 三角 八角 六角 四角 一元 二角 四角 五分

化學講義實驗書 日本高松豐吉著 錢塘余嚴譯 四版
近世物理教科書 日本中村清二著 錢塘余嚴譯 五版
普通教育 物理教科書 三版 張修爵編
中學唱歌集 再版 江寧辛漢著 日本鈴木米次郎校
唱歌教科書 四版 江寧辛漢著 日本鈴木米次郎校
風琴教科書 日本鈴木米次郎著 江寧辛漢譯
初級師範 教科用書 教育學 二版 馮世德 張萬田 合編
一元 一元 二角 六角 八角 五分 四角 五分 一元 五角 三角 五分

上海四馬路老巡捕房東首科學會隔壁永康里 普及書局

新輯 中外輿地全圖 出版

民國肇興以來縣名已多變更是圖於中國府廳州縣悉准今名加附改廢於圖後中國各省從前以府直隸州所屬劃分區域今府州已無轄縣而此次更訂之選舉區域即地方制之根據茲圖即依選舉區而分色最為新穎各國交涉問題圖於地理者恆占多數地點如豪溟衆如巴爾幹半島等無不考察加詳一中外物產品類測查詳確分載上圖中並於圖後附列表表俾閱者一目瞭然必要之件圖上從不能載明者均於圖後列表附載期完美適用約各寶號請從速交款取圖凡在何處購預約者即在何處取圖印布面金字裝一鉅冊定價八元硬紙面裝一鉅冊定價七元

上海四馬路老巡捕房東首科學會隔壁永康里 藜光社

永康商業保安總公司啓事

事件本公司無不據理維持代為伸訴不另取資投保諸君欲知詳細章程請至敝公司取閱

本公司為維持法律保障人權起見凡上火險水險人險皆有公司承保而獨人民之交涉公庭之辯護無人設法承保以致一有瓜葛延請律師非特耗費鉅金而且遷延時日本公司有鑒于斯茲特集鉅資創辦商業保安總公司于滬上業已開辦延聘中外著名律師專辦華洋訴訟案件凡投保諸君遇有意外中西交涉

本總公司設上海江西路三十三號德律風一九七一

TRADE MARK 'KEPLER' 商標

解百勒 商標

麥精魚肝油

Cod Liver Oil with Malt Extract.

解百勒麥精魚肝油之見重中西醫學界由來久矣以其大有功於療治虛弱也世上各國歷年飼此品而獲良效者不知凡幾弱者強之虛者補之病者健之及其種種效力皆由此品之精良而得服者所費有限而獲益無窮因此解百勒麥精魚肝油美名愈傳而愈廣矣夫解百勒麥精魚肝油非尋常麥液魚油也彼祇有粗劣物質而無精妙科學是猶老弱殘兵欲其克敵豈可得乎解百勒麥精魚肝油戰弱病宿將也偉績久著為著名醫士及大病院所推重其所操妙術即以其寶貴育素供瘦弱人之缺乏體質既然充足弱病不戰而自退此中玄妙豈漁利劣品之所可得而知也是以虧損男子柔弱婦女衰頹老人單薄孩童均宜覩解百勒麥精魚肝油為回春妙藥惟其最緊要者即購時務要仔細認明解百勒商標麥精魚肝油字樣及本行牌號方可不致誤

各處西藥房均有發售

英京 上海 寶威大行謹啓

贈送樣品券

欲 夏士蓮雪花一樣品 將此券裁下 姓名地址並附郵票一角 寄呈 即當寄下 空函無效

二萬々女同胞鑒

誠閨閣中無價之珍也諸姑姊妹幸注意焉

昔賢有云寧醫十男子莫醫一婦人誠以婦人經候胎產症較男子為多而又工愁善病隱曲難言病者不能盡其詞醫者不能驗其意故療治最為費手本藥房有鑒於此悉心研究創製女界寶丸劑功能滋陰補血鬯中開鬱榮養新血通化積瘀凡體虛血少經水不調赤白帶下晝夜潮熱胎前產後手疲腳輭等症如法服之不及月諸症悉退無病服之能健精神活潑保胎安產胸膈暢舒胃納增多大便滋潤一切隱曲難言之症無不切中

價目每瓶洋一元每打洋拾元 總發行所上海四馬路五洲大藥房

女子月事癈門一下不失其期故名月經設或愆期不特子嗣艱難抑且疾病叢起故女科必以調經為第一義本藥房精製調經種子靈丹名曰月紅能通經活血無論經行不調經閉不通或趲前退後或數月不行或一月數行以及經前經後

橫濱正金銀行告白

謹啓者本行資本金洋四千八百萬元公積金洋一千八百九十萬元本行設在東京橫濱分行設在英京倫敦法國里昂美國紐約舊金山爪哇印度孟買大阪神戶長崎以及中國上海漢口北京天津大連旅順牛莊遼陽奉天鐵嶺暨香港哈爾濱安東等各部大邑均有交通商辦匯兌一切交易無不妥應接素蒙中國商辦道如存欠逐日往來息二厘定期一年或六個月或三個月其期官息均隨時面議定其餘匯票匯現等款格外克己倘蒙賜顧請至本行面議可也

教育部審定中華書局教科書

小學教員講習所用書

講習適用

修身 一冊 定價三角
倫理學 一冊 定價二角
國文 二冊 每冊四角
教育學 一冊 定價五角
歷史 一冊 定價五角
地理 二冊 每冊五角
理科 二冊 每冊五角
算術 一冊 定價五角

秋季始業小學教科書

▲初等小學用

新制修身 十二冊 每冊折售三分
新制修身掛圖 三輯 每輯折售六角
新制國文 十二冊 每冊折售五分
新制算術 十二冊 每冊折售五分
新制毛筆習畫帖 三冊 [illegible]
新制鉛筆習畫帖 三冊 [illegible]
新制手工書 四冊 每冊折售二角
新制體操 一冊 每冊折售角半

▲高等小學用

新制修身 九冊 每冊折售三分
新制國文 九冊 每冊折售五分
新制算術 九冊 每冊折售四分
新制歷史 九冊 每冊折售四分
新制地理 九冊 每冊折售四分
新制農業 六冊 每冊折售七分
新制商業 六冊 每冊折售七分
新制英文讀本 卷首上下 每冊折售角半
新制英文 三冊 每冊折售一角

英文書

讀本：新制英文讀本 卷首上下 每冊折售一角五分；中華高小英文 二冊 每冊二角；改訂新制英文 三冊
文法：新制英文法 四冊；中華高小英文法 二冊；中華中學英文法 三冊
會話：中華英文會話教科書 四冊；最新英華會話大全 一冊 定價一元；華英商業必攜 一冊 定價一元二角

單級小學教科書

單級初等修身 甲乙編各三冊 每冊折售六分
單級初等國文 十二冊 每冊折售四分
單級初等算術 十二冊 每冊折售四分

教授書各組彙編最便教授用法另有說明書函索即寄 （甲19）

春季始業小學教科書

❀初等小學用

新編修身 八冊 每冊折售二分
新編國文 八冊 每冊折售五分
新編算術 八冊 每冊折售五分

❀高等小學用

新編修身 六冊 每冊折售三分
新編國文 六冊 每冊折售五分
新編算術 六冊 每冊折售四分
新編歷史 六冊 每冊折售四分
新編地理 六冊 每冊折售四分
新編理科 六冊 每冊折售四分

注意

小學各書均有教授書參考詳備解釋明晰極便教員之用

本局書目繁多不及細載另有袖珍圖書目錄函索即寄

本局發售儀器文具價廉物美

世界列國財政之大恐慌

千九百零七年(清光緒三十三年)歐洲六大强國之預算。茲表示如左。

德	五•九二五•〇〇〇•〇〇〇	法	三•八三三•〇〇〇•〇〇〇
奧匈	三•〇〇〇•〇〇〇•〇〇〇	英	五•〇〇〇•〇〇〇•〇〇〇
義	一•九四五•〇〇〇•〇〇〇	俄	四•九五〇•〇〇〇•〇〇〇

綜計千九百零七年六大强國預計總額。共達二四•六五八•〇〇〇•〇〇〇。

茲更將千九百十二年(民國二年)六大强預算表示如左。

德	七•一二五•〇〇〇•〇〇〇	法	五•四七三•〇〇〇•〇〇〇
奧匈	四•五五〇•〇〇〇•〇〇〇	英	六•〇五〇•〇〇〇•〇〇〇
義	三•三二〇•〇〇〇•〇〇〇	俄	七•一五〇•〇〇〇•〇〇〇

共計三三•六六八•〇〇〇•〇〇〇

試比較以上兩表。則歐洲六大强國於六年間預算總額相差之巨。幾達九十億。同時西班牙比利時瑞典希臘塞爾維亞布加利羅馬尼亞諸小國。亦卷入旋渦中。全歐傳染此疾。有類病狂。誠人類之不幸也。

列國歲出之增加。既巨且驟。於是國民之負擔力乃大挫。國民之納稅力與生產力。從此失其平均。國家既不能按照常法取得巨款以供其政治競爭之用。乃不得不出諸借貸。或苛徵之一途。茲將世界列國財政恐慌狀態。詳述如左。

德	按照人民之財產課徵軍事稅
俄	因國用匱乏之徵收酒精稅並募債五十萬萬
法	竭力設法發行借款增添新稅
英	擬痛懲大地主而裕國用
義	因預算不足十萬萬並募債
比	擬募債八萬萬
西班牙	擬募債五萬萬
塞爾維亞	第一次募債二萬五千萬萬 第二次募債四萬五千萬萬
希臘	國會已決募債五萬萬
布加利	預算不足六萬萬擬募公債
馬羅尼亞	已募債三萬萬
土耳其	八萬萬之借款契約已簽字
巴西	財政恐慌。至少須募債二萬五千萬萬
阿廷根	財政恐慌
墨西哥	革命亂兩無力償還外債並須募債
中國	四處告貸
智利	財政恐慌須募債
秘魯	同上
瑞典	自去歲七月起已在巴黎募債一萬萬
英屬殖民地	在倫敦募債十萬萬

綜觀上表世界列國財政之恐慌已達極點。無論帝國。王國。共和國之財政當局。罔不汲汲以聚斂爲急。而逆料將來所生之結果。大約不出於下列之三端。(一)使資本家同趨於盡。(二)中級社會消滅。而國家之共和國無由進行。(三)釀成革命。溯其所以致此者。乃列國之帝國政策。殖民主義。武裝競爭。侵略思想有以致之也。

阿爾泰與俄國

阿爾泰之轄境自長城直接外蒙。部落至雜。現時爲突厥族者七屬。烏梁海族者七屬俄國移住之吉利吉思族者十二有喀喇額爾齊斯河及其支流。繞於其上流之烏倫古河。烏倫古湖貫注境內。阿爾泰山脈及其南之斜面。爲夏時遊牧絕好之牧場。兼之各處多有金銅白金石炭石腦油之分布。其中石炭石腦油多在烏倫古湖之沿岸。且湖岸產鹽。不僅足供土著。其販路遠至志安伊省斯克。(志安伊省斯克在首米拔羅奇斯克州之南隅。爲接近新疆及阿爾泰之一都邑。係新疆及阿爾泰與俄領地之貨物集散市場其名頗著)湖河中皆多魚族及貴重之毛皮獸。

阿爾泰人口不過二十萬。其中約吉利吉思人十五萬突厥及烏梁海人三萬華人撤魯脫人及坦岡人三萬。

阿爾泰不惟與俄領相接也。且喀喇額爾齊斯河。航運甚便。直足以聯結俄國及西比利亞之商業中心。故對俄之貿易頗盛。據志安伊省斯克稅關之報告。阿俄間之貿易總額。除貴金屬紙幣外。一九一一年四十三萬一千七百九十七盧布一九一二年一百九十二萬二千零六十二盧布。俄之輸入於阿爾泰者。以砂糖烟卷木炭獸角羊毛銀器扇帽等爲大宗。阿爾泰之輸出於俄者。以家畜爲大宗。一九一一年一九一二年之間凡四千一百五十三頭計價十六萬四千七百五十六盧布云

近年以來我國貨物於蒙古之銷場。消沈已極。則在阿爾泰亦自不免。而俄國商品。遂乘機而入。譬之織物一類。往昔多由我國人經營其勢足以壓倒俄商今則後乘居上。着着進行一九一二年俄國織物之輸入額較之前年驟增兩成其額達六十三萬八千八百四十三盧布住民中華人近來尤傾向歐洲文明。在承化寺一隅賤價之洋服靴鞋皮毛織及各種雜貨上流社會間需用頗廣。又各種綠茶及黑色磚茶。並將爲阿爾泰間俄貨之貿易大宗

自俄國輸出於阿爾泰之茶。附以微稅。其額驟增。一九一一年二百四十四布脫(俄磅約華念八斤)價格不過三千四百五盧布至一九一二年四千四百七十三布脫價格驟至六萬七千九百七十一盧布據一九一三年之航運統計僅拔魯却摑之輸入額。已達二千五百箱。計價五萬盧布。尚不能十分滿足住民之所需故將來必有增加之望。惟俄商之售茶與土人物以物交換爲最便如吉利吉思人不願以羊一頭買金三四盧布寧以之易磚茶二塊或三塊。而其市價一盧布不過五十戈比也

現俄國輿論欲求俄國與阿爾泰貿易之繁盛而鞏固兩者經濟的關係且欲擴張其貿易於以外各地。因議實行下列諸策。不識我國人聞之感想何如

(一)溯喀喇額爾齊斯河達於拔魯却摑河口間定期開一航路。

(二)浚渫喀喇額爾齊斯河之淺灘。深其航路俾便於通行

(三)連絡喀喇額爾齊斯與科布多地方。開鑿運搬道路。此路沿斯泰伊利克河岸而行斯泰伊利克河即拔魯却摑河之支流也

(四)沿喀喇額爾齊斯河至拔魯却摑河之間通電信。

(五)於新疆之馬那思。設置喀喇額爾齊斯航路之經理處。作爲新疆地方之委託販賣機關

(六)對於航行中國內地懸掛俄國國旗之船舶。其稅關及檢疫之手續務使簡便。

改革幣制之借箸譚

據法文北京日報載稱總統府名譽顧問荷蘭銀行總裁。費士林博士。近著一書。名中國幣制論。係陳中國改革幣制事宜該書第一卷於千九百十二年出版此項新著。係第二卷。對於各種銀行之組織尤爲特別注意費博士根據中央集權制度。及地方分權制度。指陳國立及私立銀行之利弊甚詳據博士之意。絕對贊成私立銀行制度。而由政府操監督之權。謂中國最近設立之銀行所當照此辦理銀行主要職務爲發行紙幣此項紙幣。即可盡收以前政府所發之濫幣而代之。政府欲舉行此項改革當於歐洲募集大宗欵項。而使之存儲歐洲。以爲現金之準備。銀行有此現金即可注目國外商業今日印度改革幣制。即從此着手。所發行之紙幣一部份當以存儲歐洲之現金保證一部份當以現銀保證紙幣以現銀保證者每日當視發出數目之多寡儲銀以待用濟商業之要需而於國外。着手籌備實行金本位制度焉博士以中國各省經濟情形不同。多數省份尚未習用銀元故擬於若干年。準地各市場仍得通用現銀。僅中央銀行有發行紙幣之特權。其餘一切銀行均禁止發行該書並詳述中央銀行組織之法據博士之意今日中國改革幣制當以採用金本位爲基礎方法。至創設獨立之中央銀行亦爲改革幣制所首當注意者也

要聞彙錄

●經過初讀之增修約法案

增修約法全案起草員業經脫稿前禮拜六審議一過十二日午後一時半提出大會由起草員程樹德逐條說明大致討論無甚異議即日經過初讀三時散會比至下一次會議即可全案通過咨覆大總統公布施行矣茲將增修條文中緊要之點分誌如左

▲參議院改爲立法院 臨時約法中之參議院章改爲立法院即原咨所謂施行約法時代之立法機關是也其原有議決法律預算決算各權力。一仍其舊。惟删去國務員外交官條約之同意權。其制度取一院制。議員定額約二百人。由國民公選組織法別以法律定之

▲國務員改爲政府 原國務員章改爲政府。特設國務卿一人。贊襄大總統爲各部總長之領袖。各部長。皆稱總長。不以國務卿名。蓋以明國務大權歸總統總攬惟國務卿一人得參與之以符實行總統制。與特設國務卿之精神也。

▲憲法及國會之出產 憲法由最高諮詢院推舉十名之諮詢員爲起草員。草案成立時由諮詢院審議之。再召集國民會議議決。咨請大總統公布然後由憲法產生國會。其國會組織法亦由諮詢院一手起草云

▲會計與諮詢院之規定 臨時約法中關於會計與諮詢無規定增修案特增加會計及最高諮詢院一章。以補原案之不足

▲優待條件之加入 優待清皇室條件前經審查之結果議決必須加入。此次草案即依前之議決加入之惟優待條件其性質爲特別不便插入各章又不便。原條件如數加入故草案特列於附則之內。而其條文則爲概括之規定。其詳則另以法律定之

●未來各部長之懸談

關於新式政府之將來擬設之國務卿一席。徐菊人已允擔任。人物現正在種種物色之中茲者外間所傳之人物衆口不一而報紙登載亦各有異據政界各方面之消息亦有種種之說愈出愈多難得端倪今綜合各說而更分別之。約分三派如左

各部	甲說	乙說	丙說
內務	朱啓鈐	朱啓鈐	錢能訓
外交	陸徵祥	伍廷芳	梁敦彥
財政	張鎮芳	張鎮芳	周學熙
陸軍	段祺瑞	段祺瑞	段祺瑞
海軍	劉冠雄	劉冠雄	劉冠雄
交通	梁士詒	梁士詒	朱啓鈐
農商	楊士琦	楊士琦	楊士琦
司法	章宗祥	章宗祥	章宗祥
教育	嚴修	嚴修	董鴻禕

此中丙說之錢能訓或由李經羲氏代之亦未可知但政界之風雲。本屬變幻。晨不測夕而徐氏所物色之人物大抵屬於上列之諸人諒無大謬試就三說中之人物從豫派徽派粵派三方面幷觀之。大約如左

甲說	豫派三人	朱啓鈐張鎮芳嚴修
	徽派二人	段祺瑞楊士琦
	粵派四人	陸徵祥劉冠雄梁士詒章宗祥
乙說	豫派三人	朱啓鈐張鎮芳嚴修
	徽派二人	段祺瑞楊士琦
	粵派四人	伍廷芳劉冠雄梁士詒章宗祥
丙說	豫派二人	錢能訓朱啓鈐
	徽派三人	周學熙段祺瑞楊士琦
	粵派三人	梁敦彥劉冠雄章宗祥
	派外一人	董鴻禕

此中丙說之錢能訓若由李經羲代之豫派即減却一人。徽派即增加一人。而在此三派中爲其領袖掌握牛耳者在豫派則爲國務卿之徐氏朱啓鈐氏爲之參謀長。在徽派則爲段祺瑞氏楊士琦氏爲之參謀長。在粵派則爲梁士詒氏交通部次長葉恭綽氏爲之參謀長云但未識新式政府之人物究竟屬於何人幷此三派勢力之消長果爲如何試徐觀其後

●肅政史近聞三則

▲密薦規則核定 平政院肅政史一職曾由命令規定由各項長官及高等諮詢機關密薦其密薦規則。並行聲明。另行頒布。頃聞此項規則已由法制局擬妥早請大總統核定公布其所謂各項長官。係指各部總長。及大理院長而言。至高等諮詢機關。則僅指政治會議。其他如約法會議等均不在其列云

伏虎

經云冬不藏精春必病溫去冬溫和無雪陽不潛藏近忽料峭春寒風狂似虎溫[illegible]……咳嗽尤多或發……小兒則[illegible]……施治……上之……香功效神速有

包愈花柳毒門永不再發

上海彭壽堂包醫一切毒瘡治愈者無數犀黃解毒橫膏專治小腹兩旁生核作痛貼之未破即消已破即愈每張一元 [illegible]

▲舊御史之起用　平政院之規模。儼然都察院之變相。所設肅政史有糾劾官吏評定政治得失之權。而與昔之言官。亦不過大同小異。近聞大總統對於此項肅政史之人才。擬網羅向負敢直之譽如江春霖趙炳麟趙啟霖安維俊等。皆置於肅政史地位。俾不肖官吏聞而知畏。以收無敢枉法之效云

▲大理院推薦人物　平政院肅政史一職。關係重要。非得公正無私直聲素著者不易勝任。其各項長官之密薦者。自宜舉爾所知。以昭愼重。茲聞大理院院長董康密薦謝遠涵等五人。爲肅政史。按謝遠涵在前淸時爲名御史。秉正不阿。不避權貴。此次如得任爲肅政史。亦可爲平政院中生色也

●淸查尹昌衡賬目不符

胡都督派倪公偉觀察到鎭。會同張鎭守使查核前尹經略使署收入支出款項。須得一百九十餘萬方能適合收支之數。然經略府財政科雖有湟支浮支濫收三項。僅得一百四十餘萬。出入不符尙有五十餘萬。應由前經略負責。聞倪張二君已據情電告川都督民政長矣

●粵省長電請募內債

廣東李省長有要電一件致財政部。內容略謂現在中外財政同一困難。中央借款問題。磋議至今尙難就緒。外人之掌握我國財政。固已漸露端倪。與其商借外債日久無成。何如轉募內國公債。較易集事。前聞中央政府有訂借六厘公債之議。徒以未得確實可靠之抵保品。恐難取信商民。不久遂歸消滅。查近日各省印花稅及契稅。均已次第實行。但使辦理認眞。預計全國收入總額。當可得發公債相當之抵押。即使該兩稅收入確數不得充分抵當。益以他項稅課。尙屬不難。懇請大部繼續前議。酌定發行。中外財政均有裨益云云

●曠觀報對於美孚事之樂觀

美國曠觀報二月二十八日社論云。中國爲天府之國。凡金銀煤銅石油等礦。異常豐富。中國自共和肇建後。非特能知其蘊蓄之富。並能以驚人耳目之方法。實行開採。斯誠新時代中特別現象之一種也。石油一業。在美孚公司。雖與華人貿易已久。而向來不過與用戶相接近。旣而除大商家爲之經銷批發業外。並自設代理處。無論外埠內地。莫不有之。中政府見而歆羨。今乃與之立約。請其襄辦開採油礦事宜焉。約定此事由中美二國合辦。而美擔大部分之管理權。故中政府爲小股東。開採之後。自應分潤較小之利。此次美孚復得北方諸省之油礦探採權。凡開鑿油井建築鐵道及管路設置儲油池等。均爲其應有之權利。中國允爲管理油礦所及各地。而以其權授之該公司。觀此則世界規模最鉅成效最著之實業團體。中政府得一舉而利用之。不久中國或能自設此等團體。此約雖不過經營一種之礦業。然美國在華之商業威信。則因此大增。至於中國以如此富源。專委諸美國一公司。其得計與否。則別爲一問題也

●各省四司改爲四科

各省行政公署原有內務實業財政教育四司。早有改科消息。前日政府電令各省民政長。略謂現在四司既歸民政長管轄範圍。自應改爲四科。方足以資符名實而歸統一。其四司科長則改爲一二三等科員云

●導淮工程近情

字林西報云。頃接導淮工程師全姆士君三月十九號由紐約來函。謂導淮工程。已完全由美國豁德公司承辦。並由該公司擔任供給經費。願磋商二年之重要事業。至此方可克告成功。在全姆士君對於今日大功告竣時。亦足自慶者也。現全君定七月一號偕同工程師數人來華。如屆時沿淮一帶發生水患。時又可藉此攷察一切云

淸慈禧太后畫像記　（美國女畫工喀爾著　健公譯）

淸宮二年記又名淸季宮闈秘史之聯屬品

第十三章　太后之文藝　（禁轉載）　（三十一）

太后性喜戲劇。常刺取書中事蹟。製爲新劇。未演之先。日加研究。使情節了然於胸。然後交伶人演習。演時太后臨觀。注意節目。始終不懈。有變易穿插之處。即飭使宮監往示以意。演戲例以短劇爲首。中雜以科諢。太后聞之大悅。笑失聲。以太后好諧謔。常自作滑稽語。奇渾辯捷。令人解頤。

太后善言語。鼓舌如簧。音韻絕佳。即不解之者。觀其態度。聆其節奏。亦足令人意遠。故太后好以言語取人。意在明白曉暢。詞旨能委婉以達。而吐屬尤以雅飭爲貴。中國地大。方言各異。雖文人績學之士。操官話亦常有差失。太后召見時。常以人能言爲貴也。一日太后出游。召一園丁問花事。人又不以能言而舉其人。然有功勛者。太后亦重其人。園丁以震越失次。囁嚅久之。太后恚甚。乃謂李蓮英曰。爾試聽其言而述之。吾不願聞焉。遂他行不之顧。猶有不豫之色。中國語言。常有音同而義異者。偶一不愼。易至混淆。故宮監常以誤聽而致育從失職。由是觀之。宮監應對之役。亦甚難矣。宮眷中亦偶有不辨音韻而失聲調者。太后聞而爲更正之。

●全國濫發紙幣之總數

全國濫發紙幣總數。經王璟芳調查在一億四千五百五十餘萬元之譜。若云收回。殊非易事。昨日幣制局討論大致。擬分層辦法。要綱有五。(一)收回之手續(二)收回之分期(三)收回之資金(四)此項虧欠之彌補法(五)此項虧欠彌補之分担法

●破獲孫黃僞鈔票

日前財政部接香港稅務司電稱。某國輪船抵埠。運來大宗交通銀行及中國銀行僞鈔票。現已悉數破獲。聞係孫黃所造。意圖行使各埠。紊亂財政。藉以破壞大局云云。已由該部電飭各海關嚴密查訪。並電各銀行隨時注意。並聞孫黃等此次僞造之鈔票。與口口口口及其他銀行均有關係云

●政事堂與秘書廳之權限

約法增修案昨經審查報告全案議決。總統制不日實行。政府官制須改組。政事堂既設于府中。則原有之秘書廳權限不免兩歧。聞政務歸政事堂辦理。秘書廳專管大總統文牘。及對外一切事務。其人員係留用舊人。至於政事堂之組織案。刻正在起草中。將來調用人員。府中舊人雖占多數。但必全出國務卿主意云

●又是一種考試

法官甄別業已舉行。茲聞司法部以甄別試係就原有法官資格人員加以抉擇。其本無法官職任人員不在此限。人材因限制過嚴。難於登進。現又擬草訂法官試驗條例。凡法律畢業生及有與法官相當之資格者。均可一體與試云

●中法借欵中之北京自來水公司

中法實業借欵債票說明書指明北京電車電燈自來水三項。爲該借欵用途。電車由政府取消商辦。電燈公司寂寂無舉動。聞風聲辦獨自來水公司。外間羣疑爲該公司已與政府通同一氣。讓歸國有。間接的以讓歸外有。今悉該公司亦頗不以自來水以外數經營爲然。自借款說明書經京中各報揭載後。該公司協理王某。曾向朱內務長詢以借欵與自來水關係實情。朱內務長答以確無此事。蓋當外報登載證據確實辨無可辨之際。政府猶欲隱瞞此中眞相。以減人口。十二日下午自來水公司開股東常年會。以借款關係。到會者甚形踴躍。開會後首由辦事員報告一年來公司經過情形。最後乃及借款問題。討論多時。決議提出質問書於政府。質問政府中法借欵。與自來水果否有關。要求明白答覆。以釋羣疑云。說者謂中法借款之與自來水有關。外間未敢遽信爲實。然巳黎債票說明書明揭載公言。以血本所關質問政府。亦分內事。尤有進者。使自來水果與借款無關。政府以利權所關。早應致書法報。要求更正。以昭核實。否則是政府已自行默認。而其事果爲實矣。吾不知政府將何以答自來水公司

●交通部對於滬甯鐵路之責言

交通部路政局指令滬甯鐵路管理局。據部字第一百四十九號呈暨免票簡表均悉。此次查明前總管樸愛德所發之各等長期免票。至一百三十餘張。甚至某姓家屬。洋行辦事人。公司夥匠。皆得享有此項權利。並且准坐快車。似此漫無限制。寶屬各路所無。其一次用免票。如何冒濫。更不可知。該路連年虧耗。此亦一端。言之可痛。此雖洋總管職權以內之事。而該局長漫無覺察。亦有不合。現在樸總管業已去職。應責成該局長會同洋總管認眞稽核。分別去留。設法收回。以維路款。嗣後簽發各項免票。應由該局長隨時嚴重考核。不得稍有浮濫。該路員司免票。亦應從新稽核。以免藉口。並將整頓情形呈覆爲要。此令

●呼倫取銷獨立近訊

自中俄協約成立。呼倫劃於庫倫自治範圍之外。勝福揆時度勢。知不能久持。即擬取消獨立。無如僞統領桂恆等執迷不悟。力謀反對之。旗勝福以兵權握諸若輩之手。倘持之過急。恐有暴動情事。爲保衛地方之安寧。不得不和平辦理。故遲至今日未能實行。現在軍餉數月未發。呼倫一省如洗。桂恆等亦知無獨立之能力。故近日對於取消獨立一事。亦極表同情矣。江省特派員與勝福會議取消獨立。已有端倪。現在所未解決者。(一)裁兵問題。呼倫兵隊共一千餘名。半係胡匪出身。不守紀律。留之不足防衛邊疆。反足擾害地方。(二)外債問題。呼倫自獨立以來。全以外債爲生活。現時勝福要求所有外債全由政府擔任償還。一俟此二問題解決後。即行取銷云

●西安勦狼軍情

▲陳旅長二次捷報　西安又據陳旅長樹藩報稱。該軍於八日抵醴泉。即於城外察看地勢布置。於十二鐘匪大股由乾州陸續來撲。馬隊佔據西高到兩村及楊宗寨。匪之步隊向東北及東南兩方面包圍。我軍迎頭奮擊。至五鐘時。軍士悉赤身挺戰。八團三營營長嚴錫龍。奮猛爭先。匪稍退卻。八七兩團同時進擊。團長曾繼賢。督隊馳追。六鐘時匪至大敗潰。計斃匪千餘。並獲馬匹鎗械甚多。十七日早匪復由趙村來撲。經各營奮擊。又斃匪三百餘名。並奪獲槍械輜重等物。匪向東北原竄去云云

▲聯合各省統勦方略　王總司令條陳勦匪之內容。略謂兵力愈分則愈單。賊勢愈驅則愈衆。非統一軍令。計出萬全。不能收肅清之效。應請中央飭有關係之各該省都督及軍事長官。派員來京會議。共商勦法。俾由中央宣布方略。以便一致遵守云

▲調遣甘蒙馬隊　匪騎飄忽。倏忽去來。非馬隊不能遏其衝而躡其迹。且流寇之性。利在急走。俾官軍疲於奔命。調用馬隊。則便於抄襲追剿。政府於初十日令吳統領俊陞。調其征蒙屢著戰功之馬隊一隊。剋日[illegible]。又飭蘭州張都督挑選精騎。設防於秦隴之間。不令其再越雷池

▲潼關行軍苦雨　調歸節制之毅軍方統領。于月之七號冒雨過潼關。軍行極苦。而軍威極壯。兼程前進。已於九日抵西安。現在乾州告警。已飭令駐省以固陝之根本。以絕匪之返噬。省防布置。刻已周密。趙使之馬步各軍。均已齊集潼關。

▲尙有勦匪稿詳三頁

時評二

教育機關之補救（一）

政府非必有惡於教育。亦非必果無所惡於教育。學校無功。代以私塾。此實今日當道者多數之心理。謂其必無所惡。恐未必然。然學校究與政界係稍薄。與司法一途可由行政官兼轄。標名獨立。枘鑿不容者。當有間。此又今日當道者多數之議論。謂其必剗除以盡而後快。恐又未必然。然合一部分不信用之心。與一部分財力不及之心。而始有今日裁併教育行政機關之議。則固顯然可見也。學校之停辦者。尙未必能挽回。而乃欲爭此政府視爲不急之機關乎。教育部呈文。其爲不識時務之言。抑在官言官。處今日教育部之地位。不能不一言以自塞責。無論其出於何途。要之皆可痛也。

利威洋行現銀專收各種珍珠
[illegible]

體育雜誌第一期出版
總發行處三馬路西鑫錦里四百十四號商文門中國體操學校各書坊均有寄售
[illegible]上海河南路七號洋房彭壽堂藥房啓

●中華民國三年四月十八日（即甲寅年三月二十三日）（星期六）第二千二百七十一號

華洋商業調查錄出版
定價每本大洋五角
經售處各省本報分館暨代派處
發行所本館營業部
本館特白

南京痘苗製造所廣告
本所聘請專門技士製造新鮮純粹之牛痘苗以保育嬰孩收回利權爲宗旨定價格外從廉以期普及每枝可種五人收回製造費一角地方公共事業則收半價
醫師藥商照價九折
發行所南京西華門江蘇省立第一醫院內

中華民國三年新年出品

仙鶴牌 紅靈丹

四時人人宜備之良劑

此丹爲中華民國最新之製造經驗藥家鑒定採取道地藥材配合而成功效之神速滋味之良好香甜之適口療治之合宜所謂有病者除之迅速無病者含之口中生香凡外貨之缺點是丸無不改良駕乎之上且有收回漏卮之金錢中國近年同類之出產無有過而上之者也凡我同胞各宜嘗試

療治緩急法及常服法

一 感冒時邪頭痛傷風寒熱大作等症用開水服此丹十四粒每隔半時一次日服五次無不立見奇效

一 霍亂吐瀉嘔惡胃痛痧脹腹痛赤白下痢氣逆眩暈等症用開水嚼服此丹二十粒隔二十分鐘再服十四粒每日六次即見嘔止吐消氣順心定

一 頭暈目眩男婦癡癇神智不清邪火上冲等症用開水服此丹十四粒日服三次自能神清氣爽痞塊日消

一 胃不消化時行傷風水土不服宜用開水服此丹十粒日加二次精神煥發飲食頓增

常人服食蔥蒜及胃火上升口中臭氣不堪服一二粒火消臭止濁清心尤於宴會劇場人口衆多之地急宜含此丹芬芳固然撲鼻而險之疾亦不傳染

常人於舟居旅行時服此丹演說談論酒醉身輛時服此丹醒酒消悶

酒能鉀身防氣之妙用三四粒並有消毒防疫之心服此丹二十

其餘一切疫症服此丹二十四粒無不立見奇效人人誠常有備出死入生之功倘能人人

效力

中暑中寒 子午吊脚 赤痢白痢 四時時疫 腹脹噎膈 肚痛胸悶 宿酒痞塊 食不消化 時疫急痧 竅閉驚蟄 嘔惡心跳 舌燥口乾 霍亂吐瀉 胃呆便結 頭痛燒熱 烟醉暈船 瘟瘴絞腸 鬱結貧血 口臭牙痛 氣逆肝旺

家家留存不特救護有益防患之功亦非淺鮮

價目

大包（附精雅銅盒一枚）五角 中包一角 小包五分 贈送樣包不取分文

上海美界新衙門後福安里第二衖第四百九十一號 宏達藥行製

總發行所上海英界珊家園人和里 亨大西藥公司

分經理杭州鼓樓灣中西大藥房

真▲崎

獲利之捷徑 做麵機器 文明之利器

做掛麵切麵器

敝行發明專賣便巧妙的機器價廉買過一副的諸君都有發財現在日進以諸君行發達了諸大力方知我們不欺你請試買一副的了盛的價目單請函索

上海老白大橋 真崎洋行謹白

春柳劇場介紹新劇先進

吳我尊 歐陽予倩 管小髭

吳君我尊歐陽君予倩爲春柳社傑出會員留學東京時已爲彼邦文士所推重平生放棄一切專意文藝比歸同人組織劇場成立不遠千里而來殊足之至於管君小髭爲吳君總角交爲人富思想文章淡泊身世滑稽自容尤酷嗜演劇不惜盡傾其學識於舞台之上其扮滑稽之色態度飄逸言微中振讀之發人誠有不可思議者

三日愈 癩疥瘡藥

每瓶二角 不效還洋 上海英界二馬路書錦里東首保太和啓

保太和 立止白濁丸

每瓶二角 雙料三角 半元不效倍罰 上海二馬路書錦里東首保太和謹啓

日本郵船會社

啓者本公司近江丸准於四月十八日禮拜六開往日本收客貨客票五六號如欲裝運各貨物者至本公司招攬裝貨爲荷此佈 日本郵船會社謹啓

外國輪船出口日期

▲進口輪船▼ 四月十七日（念二）禮拜五

船名	日期	公司
亞西亞	十八日開往金山	昌興公司
皇后		
潘昔司	二十二日開往倫敦	太古公司
皮涅	二十三日開往芮門	德公司

▲出口輪船▼ 四月十八日（念三）禮拜六

船名	由	公司
甯紹	由甯波	甯紹
新北京	由天津	太古
新銘	由香港	招商
新生	由長江	太古
安吉丸	由煙臺	怡和
大升	由長江	日清
連陞	由香港	怡和
江孚		怡和

船名	開往	公司
襄陽丸	開往長江	日清
近江丸	開往日本	郵船
致遠	開往香港	招商
臺東丸	開往台灣	大阪
寶慶	開往福州	太古
穎州	開往長江	太古
連陞	開往香港廣東	怡和
和平	開往煙台天津	招商
江天	開往秦皇島	招商
甬興	開往甯波	甯紹
西安	開往仁川安東	太古
新銘	開往天津	招商

四月十九日（念四）禮拜日

船名	開往	公司
怡隆	開往汕頭香港廣東	怡和
美利	開往長江	美最
江孚	開往長江	招商

四月二十日（念五）禮拜一

船名	開往	公司
大吉丸	開往長沙	日清
大貞丸	開往長江	日清
新北京	開往甯波	太古
甯紹	開往甯波	甯紹
江永	開往長江	招商
聯和	開往長江	怡和

四月念一日（念六）禮拜二

船名	開往	公司
紹興	開往香港廣東	太古
盛京	開往威海烟臺天津	太古
八幡丸	開往長江	日清
襄陽丸	開往日本	郵船
鄱陽	開往長江	太古
湖南	開往烟台牛莊大連	太古
海晏	開往福州	招商
瑞和	開往長江	怡和
廣生	開往膠州	怡和
塘沽	開往烟台青島天津	怡和

春柳劇場特請著名客串 馬二先生

▶劇界新家馬二先生久已學人采倒開場始遊友串許歷十陽十登觀生屆聯可▶
▶一二許先生家特於本日起月念三四號凡一台六馬新時秧也▶
▶劇諸君惠臨請已於十日挽請◀

春柳劇場

（特請最著名新劇家）

吳惠仁 陸鏡若 馬絳士 蔣鏡澄

陸馬吳蔣四君於新劇界素負盛名均經本場聘定於開幕日一齊登台珠聯璧合可謂極一時盛此特布告

英大馬路外灘謀得利外國戲園 春柳劇場

張蘇新 董天涯 吳惠仁 陸鏡若 管小髭 吳我尊 謝抗白 歐陽予倩 馬絳士 蔣鏡澄 姚鏡明 金石聲

徐求安 趙斐然 吳蔓芝 嚴忍厂 宋癡紅 馬二 客先生 串洪蒼梅 胡恨生 董天民 夏伯神 王櫻子 伍不平

四月十八號星期六 （三月念三夜） 每夜八時開演

紅樓夢之一節 鴛鴦劍

（此於樓會刖片排新誠佳配著演益精）（節紅全若成段演劇爲本以名員見采）

新民新劇社

石路天仙舊址 電話二八四八

日戲准一點鐘開 夜戲准七點鐘開幕

廳座七 樓座位均角 椅角三通 普二角 禮拜 六禮拜及均有 日戲分 價四角 二角 一角

特請著名新劇大家 卓呆徐半梅客串

凌憐影 汪優游 王无恐 李悲世

藥風 雅聲 耶鷗 嘯天 冰笑 秋素 寒石 雪生 鐵魂 亞靈 天曉 有年 幼俠 鴻昇 敏新 警鈴 劍虹 琴心 永髯 紹野 劍峯 杏一 生公 癡身 鏡圃 冶梧 航厄 雪倩 冷血 警素 崇梅 靜萃 鏡秀 治冰 雷笑 冷梅 笑鶴

三月念三日戲 趣劇 木匠受騙 正劇 刼餘灰

三月念三夜戲 趣劇 八眼拜堂 正劇 火燒雲外飄 百花台香

競舞臺陰歷三月廿三日戲特聘前新舞臺全體超等藝員

價目 注意 特別包廂四角 頭等包廂二角 特別正廳三角 頭等正廳二角 二等三角 三層樓一角

劉慧霞 曹甫臣 劉漢臣 馬飛珠 邱治雲 周鳳文 夏月潤 趙文連 許奎官 毛仲琪 馮子和 夏月珊 毛韻珂 張德祿 周鳳文 夏月潤 趙文連 夏月華

拾玉鐲 打鸞駕 大報仇 前恩 將求報 本 王寶釧 殺妾 盜計 烏 恩將求 後 本報

競舞臺陰歷三月念三夜戲特聘前新舞臺全體超等藝員

假定二馬路新新舞台舊址 特別包廂七角 頭等包廂四角 特別正廳五角 頭等正廳三角 三層樓包廂二角

劉慧霞 曹甫臣 張文連 劉漢臣 張頤來 曹甫臣 劉漢臣 張祿德 王益芳 林樹森 夏月華 夏月潤 馬妙儂 夏求己 周鳳文 邱治雲 毛韻珂 夏月珊 馮子和 夏月潤 劉漢臣

秋配 大劈棺 李陵碑 大收關 勝趙雲 攔江 三义口 黑籍 頭 宽 本 魂

◀大舞臺廿三日戲▶

三月念三日戲 頭等正廳三角 二等正廳二角 三層樓二角 特別包廂四角

小達子 伍月華 童串 金慶奎 林步青 小桂枝 萬盞燈 蓋俊卿 納紹先（十四） 張雨亭 伍月華 七歲紅 小如意 應寶蓮 李春來 沈韻秋 王永利 趙如泉 賈璧雲 小桂芬

黃金台 落花園 空城計 馬浪蕩 人才駙馬 法門寺 仙鎮 放牛 一枝桃 桃花 同 惡報 諸 小 劉坤華 妻 黨

◎大舞臺念三夜戲◎

三月念三夜特別官廳八角 二層樓特別包廂一元 二等正廳四角 三層包廂三角

沈小香 富仙芳 小桂 貞韻秋 沈如意 小俊卿 蓋寶蓮 應 七歲紅 張雨亭 紳紹先 王永利 李春來 云中鳳 趙如泉 賈璧雲 小桂芬 小達子 小金娃 何金壽 萬盞燈 趙如泉 沈韻秋 小桂枝

八義圖 賣茶計 砂痣 何家聲 英節烈 大鴛鴦 李陵碑 大劉坤華 白水灘 杜十 頭二本 天門 南娘 鄂州 三四本 血

本舞台電話五百九十五號

丹桂第一臺

三月念三夜戲

雙喜 孫處 熊慶利 張俊 周月明 張鳳臺 李處 馮志奎 八歲紅 劉壽山 明海山 孟鴻 李德山 鄧德山 董天 毕 郭彩芬 一盞燈 趙君玉 崔靈芝 楊小琴 吳石亭

▲應天球 孝感天 挑華車 王錦堂 黃袍 盜御馬 連環計 义口 三再生緣 二本

大舞臺

新聘二三次來申最優等二簧兼唱梆子鬚生最優等梆子花旦青衣 三月念三夜特演生平傑作拿手好戲

小達子 小金娃 南天門 走雪

◎啓民新劇社◎

大馬路小菜場北首廣西路中

（夜戲 特等六角 頭等四角 普通二角）（日戲 特等三角 頭等二角 普通一角）

全體社員

三月念三日戲▶ 趣劇 留聲機器 正劇 自由花

三月念三夜戲▶ 趣劇 媒妁公司 正劇 馬介甫

法界迎仙鳳舞臺男女兩班合演

◀三月念三日戲▶

瑞海 黃春山 劉璧臣 謝秀鳳 陳福亭 張和卿 徐清如 周福全 小吉瑞 小鳳池 王祥雲 三麻子 張和福 白呂布 趙美玉 小阿鳳 三寶山

打鼓罵曹 殺府逃國 落草 雙官誥 梅龍鎮 空城計（失街亭 斬馬謖） 大溪皇庄 全本錯中錯

◎三月念三夜戲◎

劉春亭 梁松亭 李俊 劉碧林 沈瑞芳 葛玉堂 王三寶 小鳳池 四盞燈 趙美玉 媚香樓 小吉瑞 白秀鳳 謝紅 狗肉全 周福

應天球 雙水關 張德仙 陳福元 小和鳳 七子 黃山 陳金燕 高長春 陸德喜

全部玉堂春

中華民國三年四月十八日（卽甲寅年三月二十三日）（星期六）第二千二百七十一號

謹防假冒

凡真刀牌香煙必有此兩行之英字請注意

諸君購煙時須仔細認明如無此兩行英字即非真刀牌凡購刀牌香煙時請常常注意免被欺騙可靠之經理家及負販人均有最著名之真刀牌香煙出售

英美煙公司啟

徵集會通告

本校課表現特改取材適用其便學者會期本月三十號止凡於會期內來學得享特別優

上海虹口海甯路三德里口二十一號

勝家縫紉女學校啟

介紹張氏兩女士書畫

書字混上稱一稱著名矣吾友張先生季直鄭先生蘇戡尤亟賞之而蓝史以久在□中近□□睹其書然其寫生賦色

能以惲南田馬江香爲宗洵足以供大方之鑑賞今敢爲一詒似非夸侈蓋蓝史卽吾鄉之傳淸於詩卽張婉紃也蓝史畫例屏條每尺一元橫幅同

堂倍之　紈扇一元　摺扇同　冊葉每開一元　一尺以上二元　蘇詩書例　屏條每幅一元四尺以上倍之　中堂倍之　對聯七言二元　八言加半　紈扇一

元　摺扇同　冊葉每開一元　堂扁每字一元　壽屏碑志另議　癸丑涂月　緘三莊蘊寬代定　件交上海各大牋扇店或送新馬路元昌里六弄陸眉寓內

西文書目

英文

◉政法

美國憲政大綱	六角

◉歷史

英文邁爾通史	二元五角

◉地理

英文中國地理	甲種一元五角　乙種一元
英文世界地理	大本二元五角　小本一元八角
訂正華英地理問答	二角五分

◉算術

魯濱孫算術	一元三角
英文實用數學答問	二角
溫氏簡明代數	一元五角
溫德華氏代數學	一元八角
溫德華氏代數學答問	五角
溫德華氏幾何學	二元
溫氏（平球）面三角學	二元

◉理科

原文（密爾根蓋爾）物理學	二元
英文生物學初桄	一元六角
原文（麥費孫享德生）化學	二元
英文（理論實驗）定性分析化學	七角

販運　英美原版書籍

各種書籍名目繁多不及備載本館特備詳細目錄如承函索當卽寄奉

法文及德文

華法啟蒙	初二三集各五角　七角
華法中學讀本	一元
法語陟遐	五角
英法尺牘譯要	七角五分
法華新字典（一巨冊）	四元
訂正德文法程	七角五分
中德字典	一元二角五分

本館以吾人生今日欲採取西人之所長以補益我之不足非研究西學不可而欲研究西學非得精美之教科書不可故歷年延請**嚴幾道　伍昭扆　顏駿人　鄺耀西**諸名宿編輯各種西文課本積至今日已得**百餘種**誠可謂西文書籍中之大觀也各書**編輯**均**極精價值**又**極廉**諸君子請試爲購用當知所言之不誤也

奉贈　本版英文書目　外版英文書目　函索卽寄　不取分文

上海商務印書館發行

癸14

▲接第二張新聞

因大風雨暫歇二日再行前進一面挑選精銳冒雨鑽程而出關臨潼華陰道上秦軍摩擊趕伸暫駐關東之盤谷鎮以便指揮一切云

▲秦軍在夔告奮勇　秦軍第二師張師長於去秋平熊逆之亂調赴夔州尚未回陝近有電到京請自率師沿漢渭陝洛一帶與諸軍合力進剿閣政府已准如所請矣

▲嚴防波及晉邊　閻都督奉有中央命令恐匪竄渭北後侵及西河同蒲晉邊被其波及已飭重鎮守使於吉州臨晉各要隘地妥爲佈置矣

●痛定思痛之老河口

英文楚報老河口四月六日函云現政府以老河口防守不善致遭兵燹損失不貲頗滋後悔謝此次被匪刦去關稅鹽稅及他種稅項共計三萬餘兩官家產業之被毀者一萬五千兩匪亂後人民皆無力納稅政府復損失四萬餘兩今政府見損失過巨大悔昔日防範之不周現已派北兵五百名江南兵士七百名駐紮其地武昌李軍長已改駐信陽道經此間現正設法防範擬於離此三哩外之山上築營壘設巨砲能扼守此險則白匪永不得入城苟此計暫行則白匪不足畏矣現武昌已遣人至此命人民照常開市凡各店油店及各小店鋪損失較少故已照常貿易者洋貨綢緞等店則虧失過巨不能一時恢復現擬會擬請政府貸款與各商號減收利息俾得照常貿易而逐年償欵始爲業不至一蹶不振之歟現逃士人民已漸返故居然民房有已成一片焦土者或倘完全然兵火之後即有居亦無衣食故流離失所之人所在皆是城中搜查甚嚴匪徒蹤跡稍斂現各處貨物亦漸源源而至老河口能否復其固有之情形正亦未可知也

●甯紹迭破秘密機關

王金發之叔祖鑑庭前清廩生當金發在甯主持軍府時曾充督隊官近來與黃鶴揚等在紹興日暉橋後街張永與鐘錶店內密設機關希圖起事前日爲偵探所悉於十四日偕同警察赴該處查緝果搜出僞印及密函多件並將王鑑廷黃鶴揚張慶若張榮照馬仁昌等五人當場拿獲鐘錶店隨即發封此紹與近日事也

甯波亦發生同樣之案十五日街戍兵在城中廿間樓茶肆內見有形跡可疑之人當即捕獲解審始悉藥行街薛蘿菴弄內鼎三公所尚有多人寓居遂於夜間前往搜捕起出快槍五支子彈六百顆手槍兩支及嫌疑犯十餘人一併解至司令部其飯司一人因驚慌上屋圖遁失足墜地跌傷斃命聞其人多係新昌嵊縣來甬販賣白朮者已於十六日分別押禁保釋云

●豫省分別路清鄉

豫省當白匪肆擾之後清鄉一節爲肅清餘匪維持地方之第一要圖田民政長於昨日電達中央報告辦理情形其文略謂奉令後即通飭各軍隊各負察使各縣知事等一體切實辦理遵電肅清誠恐各統將地方官辦理不力有類大總統及大部望治之殷特嚴定條規分區辦理以期早日報令除各鎮及駐有軍隊地方歸其負責監同縣知事辦理外復查各地方緩急情形委派專員分路督催第一路委劉實國督辦新安澠池靈寶閿鄉等縣第二路派洪占魁督飭洛陽宜陽永甯盧氏等縣第三路委蔡景良督飭遂平川南確山信陽至武勝關及汝南正陽等縣第四路委趙玉珊督飭棗陽桐柏密縣汜水登封禹等縣第一第二兩路委員各帶馬隊二十名第三第四兩路委員各帶馬隊四十名協同緝捕各勇隊及守社亦隨時考察整頓惟各區規定不過俾二專責期以早觀成效而各縣連界有匪仍飭協力勤辦不分界域文烈督率各將領地方官自當嚴厲進行不敢稍懈以後辦理情形仍隨時呈報云云

立止婦女白帶最速法

壽彭堂藥房秘製婦科白帶靈丹●立服立止●神效異常●立止經期腹痛丸每盒一元●眞婦科參茸白鳳丸每匣一元

婦女白帶一症大傷元氣此症因濕熱滯鬱所致或憂思鬱怒動情即洩疑聚膀胱受濕以致脾胃不和腰酸肚痛面黃肌瘦頭暈眼花久則百病叢生漸成功能除本堂獨秘立止白帶靈丹不論新舊赤白帶下服之即愈屢試屢驗其

上海審判檢察廳公布文件見本頁後幅　閱者注意

國外時事

●美墨交惡近情(捷)

美國與墨西哥衝突各情前已迭誌本報近因美國水兵爲墨西哥政府軍所捕兩國惡感較昔更深茲據十五號華盛頓電今日(十五號)美總統威爾遜氏特召上衆兩院議員至府將大局情形與之說明大致謂美國近已正式宣告歷次墨西哥之不法(一)墨西哥逮捕美國之水兵(二)美政府委赴丹畢哥(墨境)之郵政司員被捕(三)墨西哥阻遏美國之公文(四)歷次侵犯美國之特權及美國之尊嚴(五)墨西哥蔑視美國及其對美之惡意已爲美揭破無遺云又據美國海軍部聲稱太平洋各岸示威舉動已指令各軍艦實行駐泊舊金山之太平洋艦隊水雷艇一小隊已奉令準備出發又那爾維克電戰門艦與干沙士號佛爾孟號紐漢普爾號紐及爾西號遞信艦陽克頓號統於今日(十五號)開往丹畢哥又遞洋艦克來佛蘭號亦開往那沙脫拉甲丹諾號行將起碇又遞洋艦必司堡及美利蘭運輸艦白福羅均奉命準備出師

十六號華盛頓電據政界聲稱墨總統希爾泰氏已允合尉丹畢哥軍隊向美國國旗鳴砲道歉

●美哥新約告成

美國與南美哥侖卑亞國以巴拿馬事爭持已十年近美國已示讓步哥政府與美使乃將議訂之新約簽押俟掛準交換之後美國當於六個月之內賠償美金二千五百萬元(約合華幣五千萬元)於哥侖卑亞政府(哥侖卑亞與巴拿馬之境界則依據千九百五十五年哥侖卑亞之法律定之此約五月初旬即可交換矣

按巴拿馬原爲哥侖卑亞之一州千九百三年離哥獨立美乘機助之許償哥侖卑亞以一千萬金元哥堅持不允今加給償額以了十年積案美國在巴拿馬之權力乃益鞏固矣

本埠要聞

●滬地之風聲鶴唳

本埠近日謠傳亡命東洋各亂黨有紛紛回華之說官廳恐其勾結匪徒圖謀擾亂爲防患未然計飭軍警入夜巡防居民已覺恐慌鎮守使署日昨復奉江蘇馮都督密令內開接軍事會議處電據探報黃興已於前月二十八號確由長崎回華往蘇滬一帶謀亂有日本退伍軍官某爲參謀長等語希即密飭所屬嚴密防範加意偵查云云鄭鎮守使奉令後當飭軍警兩界各機關遵辦故日來夜尤巡防益加嚴緊矣

駐紮龍華之陸軍第六團團長龔銘卿君前日據軍事偵探密報西鄉七寶鎮西港口地方近有大幫亂黨結合梟匪槍船共有二十餘號停泊該處該黨梟等已赴杭嘉湖等處軍隊運動成熟恐防來申擾亂不法請即備防等情當經龔團長得報立即親詣徐家匯地方會同警察第二區第四分署署長余炳文君會同商議協防辦法旋即飭造對牌各一面牌上有龔團長余署員二君圖章爲憑作爲每晚出防記號並議定防護徐家匯天主教堂及四鄉之商民財產議畢由龔團長令派步兵一排機關槍兵一排馬隊十六只着令一律備足子彈以晚上八點鐘出發先至徐家匯地方會同警察第四分署余署員飭派警察三十名馬隊警察十名務須帶足子彈由余署員親自督率協同第六團部下之隊官王君即在該警署外操場整隊分別前赴徐家匯四鄉各要道及港口等處嚴密防守至夜半四句鐘時由該教堂神父特備茶點款待並向余王二君面謝握手而別時已天明始各分隊而返

●續誌陳元升被獲之詳情

亂黨陳元升行賄運動製造局軍隊張瀛洲唆令謀變該軍人僞允設計誘獲該亂黨誘護解請鎮守使署訊辦各情曾誌昨報茲將拿獲之異相詳誌如下

▲亂黨之運動　該亂黨陳元升自與駐防製造局之第七旅十三團第二營五連兵士張瀛洲識面後詢悉現充軍人因此格外優待時邀該兵士前赴滬北遊玩交結頗爲豐厚初尚未敢說明繼於閒談之中路露亂黨宗旨始爲張兵士探悉陳係叛黨故與陳元升益加情熱以致該亂黨並不疑忌遂即先籌洋一百元交與張兵士托其賄賂同營中人許以如能事成保舉高貴職位而張兵士自得賄洋之後將情據實報告臧旅長並將賄洋一并呈繳

▲軍士之計誘　臧旅長得報後即諭令該兵士設計誘獲故由張邀同第一營二連副目王福偕往亂黨陳元升處敘面哄以王福亦願同意於是陳元升信以爲實乃與張王二兵士商議舉事辦法故由張等訂約陳元升於十三號午後至滬杭車站窺探軍容張王二兵士以該亂黨既經約定南來當即回營報明預備捕而陳元升屆期果至車站附近啜茗始得將陳拿獲

▲供詞之狡賴　陳元升捕獲後即由臧旅長解送鎮守使署發交軍法處禁錮昨經王軍法長提陳元升研訊初則供詞狡賴堅不承認嗣由王軍法長傳兵士張瀛洲王福到案對質證明如何給予賄洋如何託其運動並商議舉事各節證據可據以致陳元升俯首無詞惟詰其究受何逆主唆則仍一味游言遂命還禁候再復訊核辦

▲獲賞之優厚　第七旅臧和齋旅長以第一營二連副目王福第二營五連兵士張瀛洲等遵守軍紀不受亂黨煽惑尤能將所授賄洋如數繳呈並將該亂黨陳元升設計誘獲具見忠義可嘉業已議定給洋五百元以作獎金並予記名升補排長遇缺即行委任昨將拿獲亂黨情形及獎賞各節備文呈報第四師楊師長查核矣

●西報記亂黨與租界之關係

大陸報云自二日前中國警察破獲亂黨機關後陸軍當道戒備頓嚴製造局方面防禦尤爲嚴密閘北及吳淞二處加派兵警以資防守傳聞亂黨之在租界者已達一千人昨日又在製造局鎗斃數人若輩皆將攻刦製造局者也前數日逮捕之亂黨現均押在製造局于十六號曾經提訊一次(容不得其詳)惟近日當道之如此皇皇者實由亂黨口供有以召之星期三陸軍當道又在滬杭車站捕獲一人聞此人與前數日被捕者通同一氣亦係運動軍隊圖謀聯合作亂者說者謂此輩亂黨與租界頗關緊要云

●潘月樵回復自由

前任滬軍都督府調查員之新舞台伶人潘月樵去夏滬寗起事陳其美沈縵雲屢次敦請助力潘以屢次奔走損失金錢數萬徒有虛名著驟趣味遂堅不肯出故並不預聞事敗後偵探仍以潘月樵助亂關係報告中央經大總統通令緝拿潘所有在揚州常熟方面財產亦被官廳沒收潘遂不敢安居國內出亡日本前日鎮守使鄭汝成君觀察使楊小川君暨蘇督辦薩鎮冰君同接上海士紳姚君等公呈證以籌與去年亂事無關之事實並擔保今後永不與亂黨通氣如今後有亂事發生該士紳均願負連帶之關係薩督辦據呈前情當即函鎮守使署與鄭君密商鄭本不願無辜株連特與楊薩二君同意分別批明免予拘拿又聞該紳等另呈都督省長請爲轉呈中央取消通緝之命刻亦奉核准矣

●澈究第二初級廳之辦案荒謬

上海地方檢察廳昨訓令閘北第二初級檢察廳文云呈及原卷均悉查本廳前因該廳處理王阿七訴顧文選姦佔伊妻陳氏暨潘魚牛訴鄭阿彩奸拐伊妻何氏兩案跡近違法飭分晝經令飭明白具復在案茲據將兩案卷宗呈送到廳察核來呈該廳並未將受理此兩案詳情明白聲敍僅以原卷送來敷衍塞責殊屬不成事體詳閱原卷該廳對於該兩案是非顛倒指不勝屈查王阿七一案曾於三月三號具狀請領王陳氏該廳既於狀尾批明准領字樣飄即將王陳氏當庭指領回方屬正辦何以三月五號王阿七請求離婚狀內又有奉判陳氏還伊之語三月二十二號王阿七復有王陳氏爲顧文選霸不交還之訴是王陳氏非王阿七具狀領回已不言可喻王陳氏究竟何時出所交由何人領回遍查原卷無可稽考來呈又未聲敍明白而王陳氏爲顧文選領去又已盡人皆知若謂顧文選冒王代領果係一時疏忽則於王阿七王陳氏先後具訴到廳亟應根究該查而察核該廳對於王陳氏批詞又有王阿七遺棄爾有四年之久而事前縱容爾與顧文選和姦其告訴爲無效等語於此益見該廳判令顧文選領回王陳氏不爲無因況王阿七遺棄陳氏僅據一面之詞該廳不加詳察何得驟認爲事實至於事前縱容一節王阿七固未承認即王陳氏亦並無此供該廳毅然斷定不知何所據而云然是該廳之對

養肺止咳　專治咳嗽　定喘氣

雲大藥房秘製玉液靈膏●專治咳嗽痰喘●氣促咯血等症●服後效若仙丹●眞濟世之妙藥

上海怡春堂紙號
經理中國第一棉料紙廠同和老汪六吉玉版宣紙各種牌號均歸一家經售並無分設
本號在上海河南路百六十八九號門牌　總批發處謹白

……服立即安康功用效速似水乾火頭刻立效其藥補腦不腰降火不寒……無論男女老幼功之立見非□痰化咳止氣平喘定而且極重極險二三十年病症……每料大洋四元○此藥已久每日接各埠仕商謝函……開設上海在三馬路西首小華園斜對門鼎豐里口……大藥房發兌民局郵寄……

於此案預存成見以致顛倒若此毋庸諱言又潘魚牛一案無論兩方同爲姻夫總以先令舉出證據然後再定所屬此乃一定不易之辦法而潘魚牛雖無婚帖一張稱有媒證是無物證而有人證鄭阿彩據稱既有婚帖復有媒證當時若令邀集媒證核驗婚帖不難一訊而定乃該廳案未細察遽稱潘何氏交鄭領去已屬可詫而潘魚牛狀內則又批曰無媒證婚帖可以證明與潘何氏爲正式婚姻本廳亦無從決定鄭阿彩與潘何氏爲非正式婚姻云云該廳既知事難決定何以不詳愼偵查逕予鄭阿彩具領該廳批駁潘魚牛爲其無證據也然則鄭阿彩所說證據未據呈案何以即知其有具領之權而毅然給領耶況該廳送案單附有供詞潘何氏供內稱潘魚牛曰前夫該廳供詞方曰姘夫供詞兩歧該廳又何以熟視而無睹耶綜查兩案疑竇既多處分尤屬荒謬本廳有監督之責未便稍事含混自非提案澈究不足以昭信讞而服人心爲特令仰該廳將指駁各節明白敘復連同兩案人證剋日呈解來廳以憑核辦毋違切切此令

●租界創設無軌電車

英美電車公司總理西人麥考而君以邇來營業日見發達搭客異常擁擠所設各處軌道地段雖廣而馬路狹窄之處尙未能設軌通行故特邀集各股東議決招股創辦無軌電車茲聞麥君擬定行駛章程稟准工部局先由福建路老閘橋起至鄭家木橋止先行試行業於前日開工豎立電桿以便敷設電線惟下無軌道故名爲無軌電車約於端節左右定可搭客行駛而此項電車已由麥君繪就車式先請外洋工廠定造十輛運滬應用倘日後推廣各處再行添造云

本埠時事

●預備海軍總長行轅

駐滬海軍司令部前日接得閩省來電以海軍部長劉冠雄茲奉京電由袁總統令飭赴京候命故於日內由閩乘坐應瑞軍艦先行赴滬擬以上海海軍司令部暫駐須與上海鄭鎭守使商辦要公事畢即須晉京希即預備駐宿之處云云故由李鼎新總司令昨已預備行轅約在明後孫可抵滬云

●新甯黨案之獎賞

長江巡閱使駐滬偵探林世豐等前在十六鋪新甯輪船獲之黨人仇鷺變等自經鎭守使署辦訊實刻已分別定刑此事由中央政府另案發給賞銀昨觀察使楊小川君據林世豐將中央所給賞銀中抽撥洋二百元呈繳到署請爲轉給警察廳當時出力之警察偵探云云楊君當將原洋函送薩督辦請爲轉給矣

●請議賠欵會之籌議進行

伍廷芳周清泉王文典許奏雲諸君與各西教士發起之請求債權國允讓庚子賠款會其第一次討論情形已紀本報茲悉伍君發起是舉對於國家與人民兩方面實因無力担負連日籌議進行煞費苦心其手續（一）選有智識口才之兒童十名分赴各戲園於演戲中間登台演說激動國民之請求觀念（二）由有名西教士與在滬各國明達士紳通告各國言論及演說家及各政府鼓吹允讓以達世界和平之幸福而敦中外永遠之邦交現中國正在改革時代倘各友國扶助減輕華民之担負不相增萬國歷史上之異彩卽於實際上幸福非可以言語形容也刻已定於日內再集中西人士開會討論進行云

●預備歡迎學校參觀團

蘇州教育會組織學校參觀團分甲乙兩組乙組定於明日（十九）來申其領隊者係陸季超陸友益沈禹襄孔陟岵諸君昨滬上有名各學校已接到該團來信通知一切屆時預備歡迎引導參觀矣

●稅務學堂監督來滬

前海關□員現任中國稅務學堂監督白魯德君由京來滬在滬小住數日尙須前往蘇州云

●布告截止驗契期

上海縣洪知事昨發布告云案查驗契一事部定本年十月一日辦起以六個月爲限扣至本年三月底已屆截止之期上海縣當因特別原因至本年一月一日始行開辦如照六個月計算須六月底截止嗣奉國稅廳籌備處沁電驗契限期原定三月爲止現奉財政部電展期一月以四月底爲止等因奉經布告並將本縣特別原因詳情仍以六月底爲止呈請核示在案頃奉國稅廳虞電開呈悉前擬該縣呈請緩辦驗契本處並未核准部令展限一月以四月底爲止事關全省該縣未便獨異仰仍遵照電令辦理等因奉此合行布告各業戶一體知悉本縣驗契期限已奉令四月底爲止務當於四月底以前趕速呈驗倘再遲延轉瞬限滿致受懲罰勿貽後悔切切特此布告

●城濠基地之近聞

上海城濠基地刻奉中央政府命令收歸國有並奉部派陶委員湘來滬清查各情緣紀前報茲悉陶君已與上海鎭守使鄭汝成君暨商機宜鄭君卽令知工巡捐局長朱君趕將此項城濠基地及民間已經繳價承買各戶並畝數若干務與陶委員接洽會同清查在案聞陶君查得此項城濠工程以北半城將次竣工而南半城方在興工之際惟有俟完工後方得逐一清丈以明實數昨日卽與朱局長會商妥貼須先諭飭詳情再行造冊自此次收歸國有後凡繳價承買各戶須將此契據等重行更換方始有効云

●呈批儘許閱看

駐滬江蘇交涉公署於四月十六日特出佈告云本公署一切呈批均牌示二門許具呈人進內閱看公役人等如敢阻擋需索幷准指告以憑嚴究

●盜案報請查緝

周增林投地方檢察廳稟稱家住浦東前晚有盜匪多人來家搶劫失去銀洋衣服不少爲此開單來案具報所有借人葉讓茂亦遭盜匪毆傷各匪去後遺下雨傘兩柄柄上均剜有姓氏請求查緝等情汪廳長以葉讓茂旣遭毆傷諭令周送案檢驗一面飭警下鄉品取匪遺雨傘來廳查閱以便移請警廳緝拿賊匪務獲嚴究

●美界又有刼案

北江西路桃源坊二弄第一百五十四號門牌某姓家前晚八時忽來盜匪數人佯作問姓爲由入內見有婦人一口當卽扭住突出手槍嚇禁聲張將手臂所帶之金鐲一對刦去逃逸遺下手鎗一支事後由氏投報捕房捕頭特派中西探前往查勘一週卽將該匪遺下之手鎗帶回稟明捕頭諭令嚴緝該匪務獲解辦

●初級廳暫緩結束

南市第一初級審檢兩廳奉蘇省高等廳令知地方廳轉飭歸併地方廳辦理旋由該廳監督推事與檢察官等會商飭知承發吏等趕將未結訟案造報預備結束等情曾紀昨報茲聞此事因蘇省高等廳新任廳長蔡君尙未莅任須待蔡廳長到任奉有命令方可定奪以故該兩廳暫於結束時期稍緩免致一般當事人多所誤會云

●運貨車照常拖行

南市華商電車公司前日開工接軌以便交通法租界情形曾紀前報現已將所接往北之鋼軌安設妥貼以待法電車公司與工部局接以故該處十六鋪軌道刻已修竣昨日起照常將運貨車拖行矣

本埠瑣事

城內

●先將同黨解究

劇盜廣東貴林卽劉貴生前因糾黨持械在華界犯刦經一區三分署偵探王錦鶴設法拘獲送署收押詎被脫逃無蹤事爲警察南廳崔廳長查悉以該署員袁嘉禹異常疎忽飭將週番宋啓瑞門崗周云仙先行送廳收押一面着限十天將廣東貴林務獲解究逾則干比在案茲悉此案當時該偵探王錦鶴在小南門內馬家弄口將廣東貴林查獲之時並又獲一名均送署收押除貴林在押被其脫逃外其王根全未遭逃去已由袁署員備函連同發廳請辦崔君查得王根全專與貴林爲伍持械搶刦犯案纍纍因命嚴加收押仍候緝拿貴林到案併究

●辯論借洋不還案

婦人周王氏控邱宏記前作主欠小弟借洋不還一案昨奉地方審判廳董永昌推事官開庭辯論該氏供蘇州人今年四十五歲向在妓院花寶寶處爲傭僱且押客旋與氏姘識借屋在六馬路吉慶坊中三百九十六號內前年十一月二十日僉向氏借去洋三百元言明去年六月歸淸所以不立契約詎僉借洋之後匪不見面數月來音信杳然一日氏因事入城與僉途遇向索前欠僉央出沈洪山作中出立借據一紙息摺一扣言明去年六月歸淸不料屆期仍分文不付去冬十二月間向之索取反遭毆傷距面當時控奉地方檢察廳將僉訊明判決收押期滿釋出仍不料理事關民事爲此來案控追沈洪山所訴略同原告律師出庭言曰今日被告旣不投質應請堂上缺席判決關官得供判原告退去着沈自行具明證結候傳僉到案再訊

上海通商史　（委普司原著）（顯譯）

第八章　蘇州之戰　（禁轉載）（六十五）

時金陵爲曾國荃所圍破在旦夕不願他人分其功而李亦不欲與之爭李乃以兵渡太湖而西剪削南京之枝葉戈登先以兵攻宜興出太平不意亟攻勿失二月二十八日拔之守兵爭登舟而遁三月七日戈登會淸之水陸各軍進攻溧陽守將有降意時溧陽守兵二萬餘人偽王率之皆精悍善戰擬死守而偽王惡之乘其出戰閉門不納偽王乃挾兵他去溧陽遂於八日降戈登擬以兵北攻金壇以斷甯常之路三月二十一日戈登率軍進攻金壇太平守軍殊死戰戈登屢攻不利死傷甚衆戈登傷其足不能復攻而太平則以大軍出常州而東蘇州崑山復大震戈登乃舍金壇還保宜興溧陽無錫等處途遇太平軍與之大戰淸軍敗績死傷尤衆會援兵至力戰得脫淸軍還攻轉敗太平蘇屬危解而程學啓中彈於嘉興幸法兵助攻遂得嘉興杭州繼之然學啓卒不治而死

北市

●巡士因公受傷

閘北一區二分署巡警劉俊元本月十四晚在崗時適起暴風吹倒某姓豕垣墻壓斷該警右股傷勢甚重徐廳長以劉因公受傷飭送仁濟醫院醫治外並給醫藥費洋十元以體恤

●獲犯分別獎升

二區二分署員姜麗淸巡長徐敬巡警宋炳等前因拿獲黨人李華龍出力昨奉徐廳長傳諭分別記名遇缺推升又浦東高橋三區二分署長警追獲搶劫范家宅之盜犯劉春富等七名起獲原贓亦經徐廳長分別獎賞以示鼓勵

●發堂留養再核

潘連庚聘定盧陳氏之女小妹桂爲室近因該女與吳阿毛私姘偕逃由潘尋獲將吳及小妹桂一併扭控警署移送檢察廳預訊之下詎該女堅稱不願嫁潘奉判暫發慈善團留養再核

●扣留養媳衝突

劉萬興領略寗波之女爲養媳係張寶華與孫氏徐劉氏爲媒前日因被略姓領回不放劉同妻劉李氏邀齊媒證向略理論致起衝突互相扭毆由一區一分署拘送第二初級檢察廳訊明核辦

公共租界

●電燈公司控案了結

電燈公司棧房洋人控小工徐炳泉王德榮薛和尙曹生祥等串竊銅絲一捆計値洋一百餘元等情由廨訊供不認判押候傳同見證訊明再核在案昨由捕房傳同見證薛小毛連同徐炳泉等一併解送公堂奉中西官訊據原告投案供訴前情請究詰之徐等延穆西律師上堂辯稱被告素所安分從未犯有違法之事應請將案註銷並據見證薛小毛上堂證明被告並未犯竊餘供一味含糊英領哲君核供卽諭薛小毛曰爾在捕房所供被告行竊一一承認今在公堂翻詞諉供又復翻供按照英國法律有一年至七年罪名更欲罰作苦工今在公堂謊話實係藐視公堂無異有誤堂上時刻遂與王襄讞員磋商之下判令薛小毛禁錮西牢三月徐炳泉等四名交保如六個月內犯案由保人各賠洋五十元完案

●復訊戕斃親夫案

住居靶子路三百三十四號之天津人韓文坡前被伊妻韓王氏韓帶子用刀戳傷送院醫治無效身死一案由捕將氏等併解公堂訊供詳情已歷紀本報昨由官媒將氏等解請復訊捕房代表牛門律師上堂譯稱情由請究詰之韓王氏供詞推諉官判氏等一併還押候下禮拜三再行訊核

●不應將養女賣娼

松江人朱梅生之十七歲女兒阿娒於三歲時生母病故乏人撫育由朱贈與同鄉婦人張淑芳爲養女撫養成人詎張心懷不良將阿娒于十二歲時帶滬賣與某妓院爲娼得洋一百八十元今已五年朱四出訪尋並報捕查緝在案前日朱行經英租界顧家弄見伊女阿娒在一百十三號門首倚門賣笑引誘狎客朱卽投報捕房派探前往將阿娒及張淑芳一併拘送公廨管押昨由官媒解案奉關讞員會同英康副領事略訊一過判張押候下禮拜一復訊再核阿娒暫交伊父領回屆期帶案候質

●控欠數目不符

寗波人羅瑾叔前因不還李竹吾借款銀九千二百九十六兩被控公廨傳案奉判交保候訊在案前午後奉孫襄讞與英曾副領事提訊據原告李竹吾延梅吉言律師上堂譯稱被告于前清光緒三十二年六月間在湖北向原告借銀二萬兩其時原告因無錢款故將存儲銀行內之銀九千五百兩如數借給被告詎知至今本利無着查被告係前湖督撫之子家產頗豐有意不還請追詰之羅瑾叔亦延費信惇律師上堂辯稱原告所控被告欠款係歷年利上滾利且數目不符要求移送商會等語中西官核供判羅瑾叔交保候再核奪

●候舉理賬人再核

己閉德祥錢莊股東湯載如黃善香因不理倒欠德裕錢莊等各戶存款銀兩被控公廨訊得伊等保德祥莊跑街因經理潘慶齋避匿不出祇由各債主囑爲理賬但無担負償債之責任因判候商核在案茲因有衡餘洋紗號主金兩蓮結欠莊往來銀七千餘兩故由湯黃兩人控由公廨于前晚堂奉孫襄讞與美□副領事提訊兩造均延律師上堂互辯良久官判湯黃兩人旣不願負德祥莊理賬人之職卽不能爲此案原告應將控案暫行註銷飭告交原保候各債權人舉定該莊理賬之人再行稟候訊追

法租界

●吉祥街火警記

法界吉祥街十一號門牌裕源五金雜貨鋪於前晚十一句半鐘失愼延及恆德煙膏店義生押店裕愼綫店高發記布號等樓面五間旋卽洋龍撲滅故樓下店面尙存後由捕房查得裕源保有火險銀一千五百兩情節可疑命將店主寶小齋傳入捕房訊究

●招商局失竊記

招商局七號貨棧失去點銅錫共值銀一千二百八十五兩報由捕房派探往查似非外人行竊乃將管棧人王玉生經華堂張祥彩等拘案張同供鎖匙由王玉生管理如何失竊不得而知王供是晚將棧門落鎖此家不知被何人開鎖入內竊物商人管棧已歷五年豈肯作此監守自盜之事中西官以王雖無行竊實據惟責任所歸終難辭咎判交人銀並保限令如數賠銀經張二人開釋

●三人均非善類

流氓范金山與同黨祁田元有隙因將刺刀一柄藏入祁之床下由辛田泰報告捕房稱祁有行刼情事經探將祁拘訊查無實據後始查明范辛二人故意栽誣遂一併拘案官判范祁辛三人均非善類着均指照一紙逐出租界

●中華民國三年四月十八日（即甲寅年三月二十三日）（星期六）第二千二百七十一號●

●中華民國三年四月十八日（即陰曆甲寅年三月二十三日）（星期六）第二千二百七十一號●

公布欄

廿六號

上海地方審判廳

決定

▲四月十七號民庭決定

一件王妙生請領契據　該案發生在清光緒三十三年間法院尙未成立並未經前縣署移交來廳無從查覈該民既稱控訴有案　或向原辦審吏處查詢所在亦無不可均着知照

一件郁金大請求領契呈驗　查本廳成立後未經受理此項案件　所請檢發該案單契無從給領仰即知照

示

▲四月十八號民庭審理各案

一件吳金松訴秦小弟儉理棺木一案

示

▲四月十八號刑庭審理各案

一件陸王氏吸煙一案　一件龔錫卿販土一案　一件張書卿吸烟一案　一件吳榮生吸烟一案　一件張子銓吸煙一案　一件蔡錢氏吸烟一案　一件王樹私帶嗎啡一案

上海地方檢察廳

批

一件黃徐氏訴黃榮甫拐逃由　批狀閱據訴如果屬實爾伯殊屬不法候拘案訊究此批

一件唐玉貴請求訊究由　批狀閱據訴各節不爲無因該兩被告業已押追尙未據繳出爾毋庸來廳呈催給領本廳一面飭警偵查　一面嚴追該被告等候有着落再行傳爾給領可也此批

一件趙丫頭爲辯訴誣控一案由　批狀閱據訴頗有理由惟爾一面之詞未便遽信候傳楊文榮等到廳質訊核辦此批

一件馮志雲請求交保由　批狀悉爾所保李毛囝等均不能依限交案又敢賄串法弊金保山以丁陸九冒名代替尤屬胆大妄爲自應聽候　按律起訴所請交保着不准行此批

一件沈鶴卿辯訴朱實卿捏詞朦訴由　批狀悉爾子傷害朱茂生業已驗明傷痕塡單附卷訊之爾子　亦供認不諱毋庸爲之飾詞狡辯應候按律起訴毋再多瀆此批　（以上四月十七號）

上海第一初級審判廳

決定

一件華仲明訴薛敬東不付貨款由　仰即照章繳費聽候傳訊摺存

一件金沈氏訴金振福阻止歸家由　案已判決年年夫婦尙未和好各執一說纏擾不休平心而論均有不是須知夫婦乃五倫之一縱反目於前當官好於後也若沈氏即日回家金振福不得阻止所有物件　沈氏稱帶回收藏以作生活之資甚屬正當應與其夫商量辦理

一件金福根請求執行由　已於金沈氏狀內明白批示矣

一件羅文藻申請上訴由　批悉候將原卷呈送上訴衙門核辦可也

一件須吉生請求催令葛永濤繳款由　候命吏嚴催

一件陸仲生申請急速處分由　候再命吏執行

一件楊永煃聲請判決由　此案朱姓契內有北至薑姓牆一語與該民呈契四址抵觸尙須調查縣册方能進行該訴前情候查明核判可也　（以上四月十七號）

上海第一初級檢察廳

批

一件周雨堂訴莊泉生妨害業務由　批已當庭面諭矣此批　（四月十七號）

上海第二初級檢察廳

批

一件葉永生呈訴陸徐氏等串拐行兇由　批狀閱陸徐氏挾恨行兇候傳案訊究此批

一件陳王氏辯訴伊夫誤用銅洋請求保釋由　批狀閱爾夫誤用僞洋被店察破無可諱飾即使該店掉換一元　爾夫身畔餘洋何以尙有全銅兩枚夾銅一枚是否行使僞幣顯有嫌疑應飭警送廳再傳該店夥質訊核辦　毋得請保此批

一件李雲台訴阿東阿唐索詐致毆由　批狀閱阿秉等既將爾鍵目毆傷逕來廳驗明以備提案訊究此批

一件許芳蘭訴張四成誘姦伊妻恐嚇圖害由　批狀悉張四成與爾妻通姦如能證明自應提案究辦所請立案之處查律無規定礙難照准此批

一件袁永林訴袁邦樓毆辱尊親由　批狀閱爾任袁邦樓毆傷爾之頭額應逕來廳驗明訊辦至吞產一節另向同級審判廳呈訴可也仰即知照此批　（以上四月十七號）

本埠商情

匯票　四月十七日各國匯票行情如左

上海匯至倫敦

大條銀電報	二十六辨士八一二五
英國電匯	二先令七辨士一二五
英國現匯	二先令七辨士三一二五
電匯四個月	二先令七辨士四三七五
買進四個月	二先令七辨士六八七五
買進六個月	二先令七辨士八一二五
定貨四個月	二先令七辨士八一二五
定貨六個月	二先令七辨士九三七五

上海匯至法國

法國現電匯	三法郎二八
四個月電匯	三法郎三四半
六個月電匯	三法郎三六半

上海匯至德國

德國電匯	二馬克六六
四個月電匯	二馬克七一半

▲以上合上海規銀一兩正▼

上海匯至紐約

美國電匯	六十三元三七五
四個月電匯	六十五元二五

上海匯至印度

印度電匯	一百九十四羅比

上海匯至香港

香港電匯	七十四兩三七五

上海匯至日本

日本電匯	七十八兩二五

上海匯至和蘭

和蘭電匯	一百五十七兩半

▲以上合上海規銀一百兩正▼

金市　四月十七日收盤市價如左

現貨標金	三百七十四兩
足赤條金	三百八十一兩
沙金合赤	三百八十二兩

銀市　四月十七日銀行市價如左

英洋	開盤七錢二分七厘七毫半　收盤七錢二分七厘八七五
銀拆	開盤一錢三分收盤一錢三分　轉帳一錢三分
標金	開盤三百七十三兩八錢　收盤三百七十三兩八錢

錢市　四月十七日收盤市價如左

龍洋	七錢二分六厘七毫半
英洋	七錢二分七厘八七五
北洋	七錢二分三厘
小洋	六錢四分〇七毫半
銀拆	一錢三分
銅元	一百八十一千二百文
申錢	一百五十千文
衣牌	一千三百二十文
錢找	七錢二分三厘
錢找	一千二百文
本洋	七錢二分
八開	一百十六文
小洋貼水	每角十六文

糧食　昨日滬南米市均甚平穩之勢茲錄開出各價如左

北幫機白米	六元二角至五元八角
南幫機白米	六元至五元六角
常幫機白米	六元一角至五元六角
蘇同機白米	五元八角至五元四角
泗涇機白米	五元七角至五元四角
角里雙轉白米	五元七角至五元三角
松江高白米	五元六角至五元三角
周莊白米	五元五角至五元三角
新機洋秈米	六元二角至六元
新機杜秈米	六元一角至五元七角
機新糯米	五元八角至五元六角
蘇同白糯米	六元至五元六角
高新蕩元米	七元五角至六元七角
高機白陰元米	六元六角至六元三角
角里陰元米	六元五角至六元二角
高小麥	五元三角至四元一角

油荳　昨市館開之南北規貨各種荳油三百七十件籽油十件各種荳餅五千五百片正係蘇東幫本地油坊以及鄉幫等銷路云茲將開各價錄左

輕皮生油	（每担）十兩〇六錢
棧牛荳油	十兩〇二錢
船牛荳油	十兩〇五錢半
岐山荳油	九兩八錢七分五
牛籽油	十兩〇四錢半
青中餅	（每片）一兩九錢三分六

（以上係南規貨）

大連荳油	十兩〇二錢
膠州荳油	八兩七錢七分五
天成漢口餅	一兩一錢二二五
和記印邊餅	一兩〇五分

（以上係北規貨）

日本棉紗　調查九日至十五日止之一星期內由各路客幫銷去共計一千八百包而各牌紗價仍然疲弱較之上期行情每包降跌五錢至一二兩不等茲錄開出各價於左

二十支藍魚紗大包	一百十二兩五錢
又　五子	一百〇六兩五錢
又　日島	一百〇六兩二五
又　[illegible]島	一百十一兩
又　[illegible]	一百〇五兩七五
又　[illegible]	一百〇二兩五錢
十六支藍魚紗大包	一百〇五兩
又　立馬	一百〇三兩
又　三馬	一百〇三兩
又　[illegible]鳳	一百〇三兩五錢
又　雙鹿	一百〇三兩七五
又　雙喜	九十九兩七五
又　五福	一百〇一兩
又　二[illegible]	一百〇二兩
又　三蟹	一百〇〇兩五錢
又　[illegible]子	一百〇二兩五錢
又　[illegible]象	一百兩
又　金牌	九十九兩五錢
又　花蝶	一百〇三兩
又　鳳面	一百〇二兩

棉花　此一週內本埠花衣市面每包又跌落五六錢光景蓋因銷路呆滯也茲錄昨市行情如左

通州花衣	每担二十一兩二錢
太倉黑核花衣	二十一兩二錢
太倉白核花衣	二十兩〇四錢
四鄉子花	二十兩〇二錢
上海花衣	二十兩
火機花衣	二十兩
餘姚花衣	無市
南路子花	十元八〇角
北路子花	十一元三角

開明新劇社　（全體社員）

三月念三日戲　**貞女血**

（三月念三夜戲）喜劇　正劇　**遊西湖** ◎ **珍珠塔**（十三十四十五十六）

每夜加演最長最新獨一無二五彩活動寫眞

民鳴新劇社

遷移大新街共和中舞臺舊址　電話三一四一

減價券通用

滿台五色電光燈彩新添中國五彩奇巧佈景

君良　幼雅　文聲　則鳴　天呆　劍魂　雙宜　子青　笑吾　爲無　天影　潤身　子美　瘦梅　化佛　無形　利聲　翠翠　孤雁　詠馥

化民　顛顛　湍梅　申之　家聲　病僧　鵑聲　天眞　小雅　楚鶴　清風　惜花　光明　夢覺　適塵　耕仙　激石　培卿　世亮　雙笑

○三月念三日戲○　**前本尖嘴姑娘**

●念三夜戲●　**紅點影**

商辦鏡花戲園大減價正廳一角

▶陰歷三月念三日戲特請越群等著名藝員合演特色好戲

陳小貴　陳素雲　史亦奎　林芳錦　胡鳳林　張悅來　小芳錦　陳兆峰　周昌順　小鳳彩　陳鳳仙　洪春益　張寶香

南 ◎ 宋 ◎ 斬 ◎ 經 ◎ 堂

▶三月念三夜戲包廂四角正廳三角二等二角三等一角

張悅來　潘得勝　陳素云　周昌順　陳也泰　史亦奎　林芳錦　小鳳彩　陳兆峯　陳小貴　陳鳳仙　胡鳳林　張寶香

全本乾隆皇帝遊山東

新開中國明明眼鏡公司

人生所最苦者莫苦於光線失明是故近世紀來一般交際於社會者及不爭相識用眼鏡爲已損目光之補救明完善光線之保護此所以爲免光線失見計也然則眼鏡於人生之功效於斯可見一斑矣本公司爲光學專家所組織而材料純選精良其敵用之良效用者方知即筆暈亦精抽寫其萬一也茲將本公司優點再述於後（一）有已損目光者能（一）至視察明暗不復（二）前途蒼茫之嘎補救向無目疾者可使有沙不侵精神不加（二）采欲飛（三）已患盧疾而鏡片所及豐救則聰有（二）呼驗目著之西醫爲之補而者鏡四（一）（丁）論腦筋歪斜及治後配光皆可對氣製片（五）（五）裝配其他諸散鼻耳之苦症（八）鏡架精繡式舒服無稱牽充足包（六）包換並偏稱樣新奇慝成色全及綢用等鏡架任慝最新發且之夾（七）凡向絲泰西各國所廠者隨意明用本公司悉來一照造之有之著名選色適實[illegible]

上海英大馬路斜對門中國明明眼鏡公司　經理兪聖裴　電話四二四〇

福利公司特別廣告

本公司麵包廠設在北浙江路乍浦路北蘇州路轉角出售麵包餅乾蛋糕等類如蒙惠顧向該處接洽可也其餘各種惠顧請至本公司交易諸君認明包上蓋有本公司商標H&H不致錯誤　本公司啟

中國股票

駐滬總公司廣告

本公司代客買賣收買蘇浙川粵漢安徽路股收條及大清交通四明銀行漢冶萍股份浙路公債票願售者請持票至上海五馬路正豐街安裕泰茶號接洽

中國精益眼鏡公司

中國自製最新發明吃力克鏡片

開設在上海英大馬路泥城橋東首　電話第三八九五號

吃力克鏡片係從光學及生理學研究而出最能保護人之目光故在泰西銷場極廣本公司於此潛心十有餘年所製鏡片始能淩駕歐西獨步中夏故自出品以來不特本國歡迎西方士女亦多惠顧此可見本公司實事求是與尋常販售舶來品而專恃大言欺人者絕然不同也茲將吃力克最大功用略舉於左　◎（一）該鏡片係按準各人目光用機器磨成凸凹形四傍上下光線相同其功用恰與天生睛球無異故能使戴者目光四澈不勞俯仰轉側自可左右顧盼與平面鏡之祇能平視者迥別（二）該鏡片能貼近眼匡而與眼毛並不觸礙（三）能遮蔽眼目使塵氣不易侵入（四）該鏡片質厚而純遠望之宛如水晶兩滴精瑩燦采故戴者神采每增百倍（五）該鏡片光線合理故雖用於日光中亦不眩暈　以上略舉概要至其奧妙則惟戴者能詳言之本公司因目爲人生最寶貴之物故悉心研究親手製造海內宏達當能鑒之再外間近有以現成凹片混充本公司吃力克鏡者尚祈留意

[illegible]壽堂藥房始創最靈驗

治白濁第一靈藥

此丸乃秘奇方合成本堂獨下白濁各藥鮮如此功效神速無論新久五淋紅白二濁痛而且腫及照藥無效之症可服此丸立刻小便暢通消腫除痛去淋止濁極至三日濁一[illegible]　孕淋長有症試[illegible]又速又愛之妙異[illegible]每瓶一元　料二元先試小瓶亦可五角　上海四馬路[illegible]壽堂

立愈疝氣天下第一良方

疝有世界上如氣病症請君購服免得受無窮之苦此係地球中極靈之祕方幸弗觀望自誤遠埠郵購原班回件

[illegible]

參茸海狗腎廣嗣金丹　返弱爲强

[illegible]

中國通商銀行謹白

億德洋行現銀專收珍珠
本行向在上海英大馬路四川路口惠羅公司隔壁十三號電話二千八百七十洋房三層樓上五號由升高梯上樓如蒙 光顧格外優待

教育界

代論

教育研究之議決案

此係無錫教育界研究各案於初小學校教管訓之範頗有關係爰轉錄如下。

男女性不同管理訓練有何異點初小學校應如何注意

議決（一）初小招生時勿收年齡在十三歲以上之女生（二）放課時休憩所及廁所當分別規定場所（三）平時訓練在教員須隨時分別以言語多所誥誡多所啓迪

學生道路儀容應如何注意女校尤應如何注重

議決（一）由教員平時注意管理訓練（二）每級舉學生品行端整者爲監護員有所見聞必報告於教員（三）由教員於學生羣集之地隨時糾正之（四）女生服裝尤宜注重樸素

學生校外行爲有隨其家屬至不應往之場所游覽觀劇者校中管理當如何

議決（一）如有學生隨家屬至不應至之場所游覽觀劇者應由教員隨時勸戒之（二）開學校家庭聯合會常與家屬說明學生之行爲賴藉家庭有同一之管理（三）校中設通信簿（四）無論何時學生有所發現之事項由教員隨時常通函家屬詢問學生校外狀況

修身作法應如何教授

議決（一）教室內之儀容由於教室內練之如行立正及行禮鞠躬之敬禮平時起坐之姿勢立正對話之狀態執書朗讀之式樣以及洗濯手面灑掃應對等均應練習（二）室外儀容及道路儀容均應舉學生發現之事項而範示之（三）就人範主義而論多取中外名人圖懸掛室中並附錄格言（四）就德目主義而論懸普通修身作法圖一方面練習一方面見學生有不合作法者隨時矯正（未完）

新聞

黃毅芝考查學務談（江西）

前江蘇教育司長黃毅芝君於教育一端富有經驗現自備資斧以個人資格遊歷各省考查學務本月四號蒞贛親到心遠中學校參觀由熊校長邀集管教員殷勤招待談論約三小時黃君對於辦理中學意見發揮盡致洋洋千餘言次即到洪都中學贛省中學聯合會葆靈女書院及其他各學校云

中學校長官熱（浙江）

永康縣立中學校校長王鎮棠已赴京應第二屆知事試驗所有校長職務以該校監學胡步青充任日前已由該縣知事呈報省長察核

一律試驗（南京）

省公署教育司長汪議自視事後對於甯垣各小學異常認眞聞因去歲亂後前教育司長黃炎培所委各校校長聞有一二不能勝任者現在擬實行整頓凡已任各校長及各教員均須呈驗文憑幷一律試驗如致取合格者方得認爲確定云

愼重教育（南京）

江甯八旗難民善後處處長某近日擬理各項事宜極爲認眞前所用人員一概辭退現善濟院院長委任劉某爲處長委任丁某工藝廠廠長由樊某兼任雖著後小學校長尙未委任聞須擇師範畢業生並須確有經驗者方爲合格云

泰縣縣立第三高等小學校職員教員撮影

調査鎭揚學務（鎭江）

前因該校由登隆巷遷移小彩衣街理合呈報縣署以備查核昨由江甯縣知事委學務委員李西垣前往查察該校學生共有六十餘名教授亦屬平妥已具情呈報左知事准予備案云

女學旅行（無錫）

北門外振秀女學校前日由職員率全體學生赴惠麓旅行自本校排隊出行至三里橋登舟舟泊寶善橋排隊上岸假浙鹽公所午餐旋遊黃公澗休息攝影而返云

西人參觀學校之先聲（南京）

美國哥布那大學教員司愛耳氏昨由鄂來甯寓某旅館據譯員何君云不日須參觀甯垣各中學校師範學校教會學校深望學校中人於教育管理各項加意愼重免貽笑於外人也

委員查學（南京）

小彩霞街英年女學辦理兩載有餘

第四十四次宣講（本埠）

通俗宣講社定於今日午後二時假座南市大南門外中道橋南貧民半日學校開第四十四次宣講會敦請王立才袁頌豐汪稚生葛雲韶諸君到會宣講（講目臨時宣布）會場中設有施種牛痘處又有講義分贈各界入座者概不收資且亦毋須入座券云

世界語會消息

中華民國三年四月十八第一四八號中央事務所在上海西門江蘇省教育會

本會會員題名（四）

姓字	所在地	備注
黃松元先生	馬加浪衛樹雅中華會館	繙譯彙英文教員
戴靄漢先生	作浦鎭山街義盛號	
李遽井先生	島鑛市王源與號	
杜在田先生	吉林山神廟胡同諸律師事務所	新聞編輯
李毓三先生	山東濟甯西馬道	
羅以仁先生	湖南長沙審判廳	
舒展先生	本會長沙事務所	
常迪遐先生	同上	
藍少蔚先生	同上	
彭巖濤先生	同上	
厲乃德先生	溫州樂清柳市鎭西鄉警察派出所	
朱鑄先生	紹興五雲門內白果樹下	
劉惟一先生	南洋爪哇二巴哪中華兩等小學校	校長
馮永善先生	吉林山神廟胡同諸律師事務所	
吳箬卿先生	福州貢院前公立法政學校	
何○燮先生	奉天鐵路專門學堂	
林振翰先生	四川鹽務稽核處	秘書

彼之良藥

黑龍江省陸軍第二路正軍醫官劉斗南

黑龍江省陸軍二路正軍醫官劉斗南君近來中國著名之西醫也潛心中西醫學曾充萬國紅十字會戰地醫員於日俄交戰之時閱歷甚深停戰後充法庫門官立衛生醫院士醫於宣統元年充吉林雙城府防疫局總醫官據云韋廉士大醫生紅色補丸爲彼常用之良藥也功稱獨步其自述之辭如左云

余化驗韋廉士大醫生紅色補丸毫無損人上癮之雜質惟含有補血清血之要素能生長康健稠紅之新血故能療治各種疾病幷使全體速生精力也故余凡遇疾病應服補劑者皆力勸其服此丸即如血薄氣衰　諸虛百損　常年頭痛　腦筋衰殘　肝經失和　風濕骨痛　月經不調等症余曾用韋廉士紅色補丸治愈以上各疾故余深信無疑矣韋廉士大醫生紅色補丸凡經售西藥者均有出售或直向上海四川路八十四號韋廉士醫生總藥局函購每瓶英洋一元五角每六瓶英洋八元郵費一概在內

福命藥片

預防喉症之聖藥通告

上冬亢旱臘雪愆期燥氣流行交春喉症必盛查喉痧乃傳染病之一種發時極爲危險小則由個人而株累至家大則以同里而蔓延闔邑禍患不測實可寒心治痧所施每難應手惟本藥房備有藥片藥水兩種奪命之神丹回生之秘寶歷年以此活人已不知幾千萬矣茲經中西名醫凌菊齡唐乃安蕭智吉三君之鑒告復經湯蟄仙朱葆三周金箴貝潤生諸大善長之諄勸本藥房議定減價方便濟人普告遠近各方面凡有患喉痧喉風及白喉爛喉纏喉鎖喉等惡症者速將藥水頻頻漱喉並將藥一片含在喉間弗遽嚥下待隔一小時再含一片數次亦必無傳染之虞事關博濟幸毋忽諸注意衛生者尤宜及早購備爲要今定特別廉價如下福命藥片每盒大洋二角　漱喉藥水每瓶大洋三角　此藥片並治霍亂吐瀉等急症每服五六片　注意　上海四馬路中英大藥房總發行所外埠各分鋪以及各大藥房均有出售

崔氏瓣香廬驥雲氏啓 [illegible] 上海盆湯弄絲業會館 甯波路口五開間門面

實業界

譯件

中美國際貿易中之鷄蛋 (揆)

歐美商業之發達者人人能言之至於歐美商業何由得發達者恐無人能言之矣西人之營一業焉多由積微而至漸有極微極渺之營業不棄而執世界商業之牛耳者比比皆是此無他彼其能具精密之思想世界之眼光雖一芥之微莫不思有以擴而廣大之惟吾國則不然卽如雞蛋一物吾國人視之不過食品中之一塵耳如有業此者人必以小販目之巨商大賈不惜爲也詎吾國鷄蛋一項實爲重要出口之一歐美人士咸視爲多利之貿易渠在吾國以每枚十餘文購得後運至彼邦利市數倍此不過彼邦人士需要之故路應其所好耳如吾國能組織巨廠講求裝運不特獲利必巨且於國計民生良有裨也茲將西人紐約通信譯迻出之以告留心國際貿易者

近來中國鷄蛋由太平洋輸入紐約者其額日增又由紐約轉運至聖路易者不旬日間已達三萬六千枚之譜現聖路易一埠之鷄蛋市面業已成立據紐約承銷鷄蛋商人言彼在中國收入之鷄蛋每打價祇一角(約合吾國小洋二角)卽以之批與紐約小販每打可獲一倍之盈餘如運至聖路易可得二倍之餘利該商人於最近數日中已售出三十萬打之巨此項鷄蛋多由美國商人購去近日美人於中國鷄蛋無不樂用爲其價廉而資美也今日美國之鷄蛋市面異常優美當去年十月十一十二月三閱月中統計進口額一百七十萬打查從前全年之進口額不過一百二十七萬打有奇茲一季之額反超出年額四分之一此則爲吾人意料不及者也除中國鷄蛋進口外又有俄國西伯里亞南歐等國運輸入口然各該處所輸入者雖不及中國之多而貨又不及中國之美用是卽華人之不能自行運銷者尤可惜耳

部令

農商部訓令第二百三十號 (令安徽民政長)

據豐餘墾植股分有限公司總理東日豁呈稱在該省懷遠縣集股二萬元組織豐餘公司在該縣東鄉梅橋胡口陳村迤城村鎮江營馬家林周家集等地方購定荒地開墾成熟四千四百餘畝均在縣屬呈驗稅契過撥納糧有案並檢同公司簡章股票式樣各一分及註册費呈請註册等情到部查該公司購地開墾變荒成熟自應准予立案註册除批示外合亟令知該民政長查照飭屬隨時保護並令將驗契過戶等項查復轉呈查核此令

專件

司法部立案 **南洋高等監獄學校開課招生**

本校開課以來學生極形發達尚有餘額凡法政修業及國文清通有中學程度志願來學者但有相當證書或地方官保送文件卽得免考入學按照部章以兩年爲修業期限應在本年底畢業惟必須於陽歷四月內火速到校逕向部報名截止不收如因路遠一時不及趕程得酌量變通先行來函聲明入學費一二十元暫繳外生再行到校照章繳呈各費上課幸勿稍延 上海新閘路大王廟西首本校佈

參茸珠求 海狗腎汁壯陽廣嗣金丹

[illegible]

半夏露功力真正無匹

[illegible]

全國商會聯合會商事公斷處案審查報告

審查員羅志清鄭日煃賈毓驥張與濃崔鳳銘楊木森梁本澄李家楨周召棠報告大會交到關於商事公斷處案凡六件(一)贛事務所修改商事公斷處章程草案(一)南昌商務總會對於部定商事公斷處章程第三十七條辨正書(一)吉林事務所修訂公斷處章程(一)四川事務所請設立商事裁判所(一)廣東事務所要求增設民庭專理商事訴訟(一)河南汲縣商會提議商務詞訟請由商會送訊商事糾葛先由商會公斷又由本會議員沈聯芳交到上海總商會開辦商事公斷處全案一册以爲本審查之參考本審查會員於以上各案連日公同研究其結果約分三項有應併案呈請者有應暫緩呈請者有不必呈請者詳具理由條舉於後以俟公決併案呈請者(一)贛事務所修改商事公斷處草案(一)南昌商務總會對於部定商事公斷處章程第三十七條辨正書(一)吉林事務所修訂公斷處章程(說明)查部定商事公斷處章程於組織選任權限解裁四者殊多缺點若不亟加修正將來辦理必多障礙贛事務所修改各條理由充足悉中竅要南昌商務總會對於原章第三十七條辨正書及吉林事務所修訂原章內第十五條第二十條第二十二條第二十七條皆與贛事務所修改之意義相同應請併案由會備文援照原章第二十九條之規定呈請司法農商兩部察核變更惟部中對於所定章程往往回護不欲多所變更如吉林事務所原案曾經聯銜呈請而部批仍執前議是其證鑑查原章程應改各條固皆有礙執行必不得已猶可仿上海辦法於辦事細則內略爲救正惟其中第三十七條(退職或除名之職員當事人如因其瀆職而受損害並得要求賠償須先向處長或商會總理行之)流弊尤大南昌商務總會辨正書言之殊爲痛切此次呈文中似應特別提出詳加按語以表示此條萬不能不刪之故是亦害去其甚之意至上海總商會所規定之辦事細則應俟此案通過呈部核定後再加修正以符章程而便遵守 (完)

新聞

哈埠大森林之交涉

哈爾濱通訊云本埠租界內華人組織之裕華林業公司以盜賣該處森林經觀察使李蘭舟氏電稟中央政府查封已誌前報旋該公司主任李南帆隻身遠遁潛蹤京師分發傳單謂李蘭舟氏蹂躪商業且聞別有租戶俄人寶博夫以損失甚鉅提出理由呈請駐京俄公使與中國大起交涉而該公司主任李南帆則在京預備正式訴辨然則此事交涉正未已也

桂梧潮出品加入粵省之預備 (廣州)

此次巴拿馬賽會桂省未設出品協會日前粵省長特派委溫瀚赴桂徵集物品加入粵省展覽赴賽現溫君已於今日起程赴梧州轉赴南甯又省中各界各行號到粵省出品協會認定品者極形踴躍惟潮州一隅向多特別產品從前南京勸業會多獲優獎現協會各人舉定方靖山赴潮徵勸并與該處商會各團體聯絡籌設徵集機關現方君亦定明日起程赴潮云

淛江商事消息彙誌 (杭州)

▲西冷綢廠之組織談 自改良綢緞之暢銷開風氣起者有振新綸成文記日新四家振新綸成兩家成立較久聲譽較大文記甫經開幕日新尙在組織現又有西冷綢廠發現地址在橫河橋河下經理爲朱志灝君巳考得花本數十樣不日招工開辦大致籌備均已妥貼且朱君熱心此道將來定然大有可覩吾浙綢廠之發達於此可見一斑矣

▲點銅價格低落原因 點銅來自暹羅每年由香港進口數近百萬除置少數之點銅器皿大宗用場專恃錫箔化有用爲無用實堪嗟歎今因錫箔價格減落點銅亦隨之而疲門售頭號祇一元二角八分二號一元三角三號八角四號五角五分

▲牛皮價格之新調查 近時用日皮廣舍軍用皮件外尙有皮篋皮箱皮包皮件種種行用因此供不敷求皮價日漲更被洋莊生皮廣銷(爲襪紅皮之用)以致內地到貨極稀頂高白膠已售二十六元卽大廣白皮每張尙須售至一元二角牛皮條膠每斤須大洋三角因此夏忠信泳興泰等各大皮行均沾大利云

▲茶葉價格最近狀況 近日以來杭垣新茶葉上市茶葉號如吳源隆方福泰吳裕大全泰昌吳娃大保大裕隆等家紛紛腥秤買收龍井茶計每兩一角三分馬家弄茶計每兩八分五厘惟上江茶暢旺比去年價打六折云

▲桑葉價格進出報告 近日天氣溫和蠶子已見孵化青桑行情亦已開盤茲探得各處進出桑價如下(嘉禾)進每担一洋五角出一元七角(南潯)進每担一元五角出一元八角(新塍)進每擔一元一角出每擔一元三角(餘賢)進一元七角出則二元左右云

開化出品展覽 (開化)

開化查知事奉到省令籌備巴拿馬賽會出品卽召集商學兩界組織出品分所一面分別徵集出賽物品茲以各界應徵物品陸續齊集本月五號開展覽會以三日爲限將各物品分類陳列四鄉男女參觀擁擠絡繹不絕其中出品最令人注意者天產如香米蟠桃生姜花石花芋花荳桃花魚觀音粉金銀銅錫各礦美術如各學校之圖畫謝女士之髮繡印譜凌女士之通草錦花尙有陳石水所造水碓摹樣其春米磨粉機輪俱見靈巧惜運輸須人力其餘則藥料糧食油水各種獸皮云

▲更正 昨本欄萍鑛職員開會要求酬勞新聞第一行誤排(今奉上)三字第三行括弧中係(詞略)二字誤排爲詢略二字合并更正

調查報告

中國各紡織廠沿革 (續) (李文權)

(四)裕通紡織廠

裕源對岸朱幼鴻君所經營設立於清光緒二十四年今之二廠兄弟各司其一機器爲最新式紗之商標爲聚寶盆及財神布之商標爲仙鶴錦鷄孔雀

(五)同昌紗廠

朱志堯君所組織至今十年矣出紗極佳該廠之特色但求其精不求其多故獨立於競爭圈中無所畏也紗之商標爲月季花

(六)恆豐紗廠

初爲紡織新局與復泰紗廠相繼聶仲甫先生提倡實業曾爲該局大股東官辦失敗由股東收買今爲其子雲臺君所有反損爲益一轉瞬間耳出紗多用煤少去年更改用電力紗之商標爲雲鶴布之商標爲萬象牌

(七)公益紗廠

爲怡和洋行買辦祝氏等所組織純係華人資本後爲營業起見利用怡和以推廣銷路故有多少洋股焉紗之商標爲三星布之商標爲三羊

江蘇籌備巴拿馬出品協會各屬調查員報告

鎮屬 (續)

再調查員在徒邑調查曾見所及覺協會開展覽會時及開展覽會後對於各商品有宜注意及加以相當之措施者不揣冒昧敢爲樓晰陳之鎮江各商家對於此次赴會出品頗不踴躍從事勸導殊非易易此固由於海外貿易思想之薄弱而前此南洋勸業會曾爲此次籌備赴美賽會之阻力卽以江綢而論爲鎮江出品之大宗而前此赴會綢料閉會後雖告原物退回而指印重重難於再售此次勸令赴賽各綢號之持保守主義者多半以此爲口實雖告以此次協會對於各商物品如何護慎保管而意有不信商人重利貨本攸關固無怪其然也其最可慮者南洋勸業會所給獎憑獎牌各商戶視爲無足重輕之物至今鎮江商會尙存有獎憑獎牌數件商店乾未領取夫三代以下孰不好名今至於視獎勵品如弁毛苟非其人爲槁木死灰是必品評失當而名器乃無足重輕又或獎勵不得其法無以引起名譽之爭競也往者巳矣來者可追協會開展覽會時對於各地物品加意保管自不待言而審查員審查之時於物品優劣之點宜詳細說明雖此次赴賽以推廣國外貿易爲宗旨而物品中有不適銷於國外而行銷於國內者似宜評定優劣分別獎勵而獎勵之法似不宜僅給以獎憑獎牌蓋各商得獎後固不能執途人而告之卽於告白中申明得獎而社會心理卑下或嗤爲夸張是必由公家給獎店號及給獎之理由或載諸公報或飭令各縣商會刊刷通告俾衆周知庶足以引起名譽之競爭而商品之改良或可因以進步此開展覽會時所宜注意及措施者也查丹徒出品人對於赴賽出品往往視爲一去不復回故所出之品每因勸導之殷勤而爲一種情面上輸納此與赴賽宗旨大相刺謬推其原因良以南洋勸業會閉會後所有各地零星粗造物品雖經一一發還而各商家因物品價值微末多不領回卽如農產品一項南洋勸業會閉會後退存鎮江商會者甚多至於腐爛無人領取在當時實因價值微細而忽置之現在從事徵集各商遂憶及前此之損失轉視所出品爲贈送品殊非所宜除極力解說外將來協會對於發還各縣物品似宜飭各商會將物品逐一送還凡出品人不必待出品人之領取雖至極無價值之微物亦必如是蓋物品雖微而關係於將來之信用甚大也至改良物品商人所深願惟阻力甚大是宜設法革除卽如鎮江江綢其改良者往往冒充杭綾綢牌號此種依賴習慣於力行改良殊多妨礙其最甚者一綢號改良一種綢料創立牌號一經行銷同業中卽有假冒其牌號者具於織綢時攙以漿水減輕絲料而微減其價以求暢售而原倡改良者轉因以失利遂不得不變通原料以求恢復逐日相沿物品愈下價值愈低而銷路亦愈滯必至兩敗俱傷而後巳此與綸和曹森茂兩綢號言及改良而爲該綢號等所痛心疾首者也此固由商人道德心之缺乏至有此種怪現象而法律之保護未周致影射者肆無忌憚亦一大原因也似宜訂定假冒牌號處分通飭各縣嚴行查禁庶研究改良者不致爲假冒者牽制而能逐漸進行此開展覽會後所宜注意及措施者也以上所述一隅之見當否未知拉雜瀆陳聊備採摘謹呈

上海股票行市 四月十七號

公司	結盤	公司	結盤
耶松船廠	五十八兩	藍格志	四十四兩
同茂永橡皮	二兩八錢半	又(五月份)	四十五兩半
耀利公司	二十元	又(四月份)	四十五兩
廣業公司	一百三兩半	又	四十四兩
怡和紡織	一百二十八兩	又	四十五兩半
上海紡織	一百十兩		

安大生洋行經理(松江路一號)

金融消息紀要

現銀陸續到滬 由天津開來之順天輪船於十五號抵滬計運來中國銀十七箱共値銀四萬兩又阿米丸(譯音)於十六號由日本抵滬裝來日本銀二百箱計値銀十八萬四千兩

面不堅洩而不射或少年誤犯手淫或後天斲伐太過以致腰痠腿軟耳目昏眩神思恍惚等症[illegible]

●上海波路口五開間門面[illegible]

●瓣香廬總發行所駿雲氏啓（分設）杭州陳列所●南京花牌樓[illegible]天津北門獅子胡同忠政樓內

存古

雜組 （一）

靖逆記 傳鈔本不許轉載並禁翻印

平定林逆 （續）

時。儀。親王成親王。親王等。聞警急召。營兵自神武門入。賊已至中正殿門外。諸王率兵禦之。有數賊突入大內。富是時。皇次子。皇三子。咸在尚書房。聞內侍疾呼。關門。皇子。即自日精門詰問。將至近光門。總管常永貴擒賊二人。各執利刃。頭裹白布。諸內侍禦賊于門。互有殺傷。皇四子。自書房出。皇次子。皇三子。將同至儲秀宮。于皇后前。請安。學士寶興。尚書房。散直未出東華門。見官兵與賊力戰。急入乾清門。奔告皇子。皇子速至儲秀宮見賊越牆西入。皇次子命進撒袋鳥槍腰刀。常永貴執白木棍立於遵義門之內。以拒賊。諸內侍登垣望之。賊大至。旋自牆房之上。自西而北。皇次子發鳥槍。擊之。殪賊。續至。執白旗以指揮皇子復擊之。又殪。儀親王子貝勒綿志。亦以槍擊賊。賊復殪。賊乃不敢升垣。皇次子馳至西長街。此廠督同常永貴率內侍擊賊。日將晡。諸王及內務府大臣各引兵入衛。賊勢漸蹙。將縱火忽大雨迅雷。二賊震死。墮武英殿之御河。電光中恍惚關帝端坐午門。乃股慄不能奔竄。投河溺死者甚衆。餘賊皆就擒。十六日己卯。聖駕由了髻山至白澗。途次皇子諸王及總管內務府大臣穆克登額。徵瑞。蘇楞額。左翼總兵玉麟等。皆由八百里飛報行在。

存古 （二）

●夕陽紅半樓詩詞賸稾 （續）

▲附考證

百合詞兩種。一爲單行本。後附紀遊三十闋。百合詞刻於道光二十九年。紀遊刻於道光三十年。藕卿所自刻。蓋皆少作。與此賸稾相校。無一相複者。

又一爲金繩武十家詞彙中之百合詞。後有跋云。余初未識藕卿也。讀所爲百合詞而善之。訪之於集園。遂定交。文酒過從無虛日。甲寅秋。將續刊其詞。索余任校勘事。以病肺未應。今年春。藕卿來問疾。詢其近作。又盈帙矣。因謂余曰。曩刊百合詞。今知其非。擬毀板而更梓之。余曰。噫。前日之作。未嘗不善。既刻之。何毀爲。今日之作。覩昔益進。盍並存之。富爲君校輯。藕卿首肯。錄爲十家詞彙之七云云。此爲活字版。删存前刻。而益以後作若干首。蓋與賸稾三十三首相複者。有十四首。字句微有異同。今爲校定如下。

三十三首中之與詞彙兩見者。

第三臺城路 詞彙作齊天樂 又題作敬光庵圖 亂篠作亂竹 叢篁作長松 如線長空晴亘作一線晴空橫亘 松巔作山巔 風起作風啓 仙人丹竈在否下有注語云庵側有呂仙鍊丹臺址 素琴作素禽

按此首原題爲和秋芙遊敬光登飛雨閣。且後附原作。則不應爲題畫之詞。或後更就景繪圖。即書此詞以題之。其所改定各字。似比賸稾爲勝。

第五百字令 詞彙作念奴嬌 又題作常安鎭懷亡友趙一漁 一樓作一殘 一片作點點 今日作十二 燈風作風帆

按此富以賸稾爲勝。一殘字無意義。十二字不如今日字渾成。風帆貼北市。似不甚合。蓋與南湖烟樹。不成兩種景色。

第八高陽臺 詞彙題作將去武原黃韻珊師餞於拙宜園賦此呈別 飄紅作飄鴻

第九前調 詞彙題作登烟雨樓

第十鷓鴣天 詞彙題作偕陳曼壽莘聽香楊小鐵胡公壽周季貺集金陀園 首句下有注語云園有白皮松相傳爲倦翁手植

游藝錄

撲克遊戲 （續）

●撲克譜 （續轉載）（無聊）

第九章 撲克規則

第五十七款 比牌時必須完全攤示。不得僅以力能取勝之一部份示人。而掩其餘之牌。（如吾有三張愛司。人有質克一對。則比牌時我之五張。仍須完全攤示。不得僅攤愛司一對。而取公注）

第五十八款 若比牌時。察出某人之牌。或過多。或過少。則其牌作廢。無論如何。不得收受公注。若比者之牌。均不完全。則公注無人收取仍留桌上。以打質克撲。

（六）質克撲JACKPOTS

第五十九款 若恩特之外。無人入局。則下次即打質克撲。若恩特之外。祇有一人在局。則恩特亦可以應出之安堆。與之而打質克撲。若比牌時。發見全堂之張子。則下次亦爲質克撲。（其無人比較而自行攤示者不計）凡遇四子或四子以上之張子。則自下次起打質克撲全圈（西名）WHANGDOODLE在局諸人。每人分牌一次。如遇不開盤時。仍由原人分牌。以開出爲度。（見前第十四款）

第六局弈選

汪瑞豐 董六泉 （續） 共一百九十九着

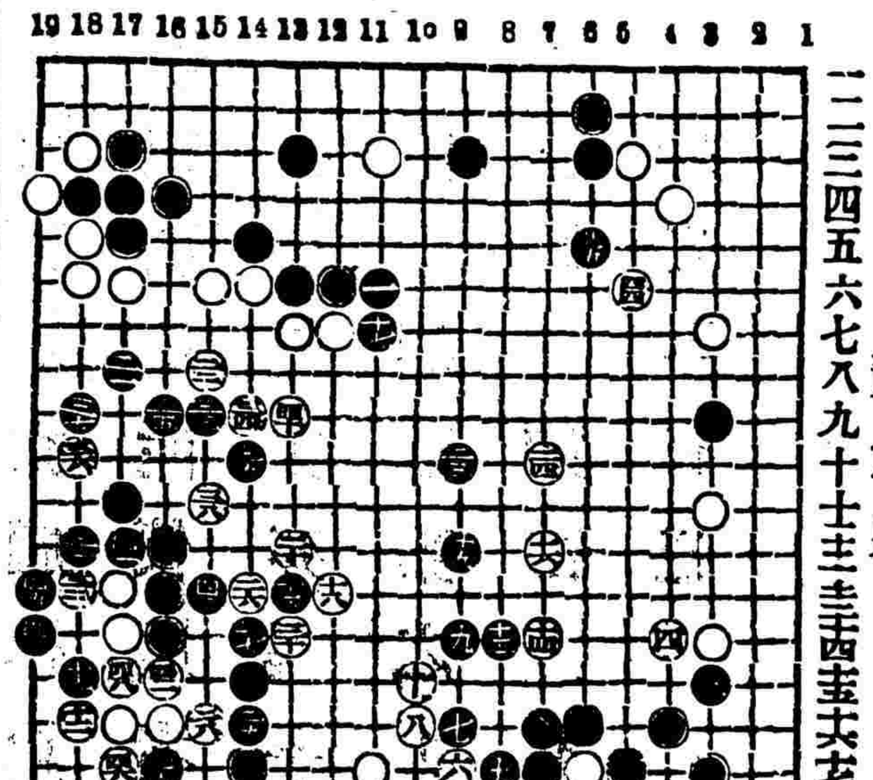

圍棋懸賞答案

白先黑死 （第一式）

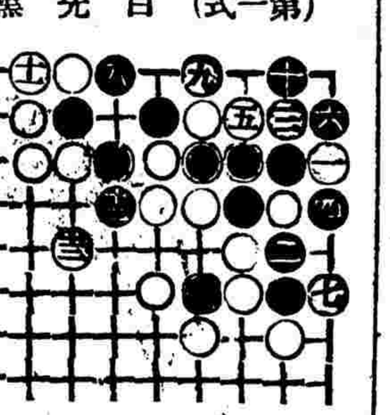

（第二式）

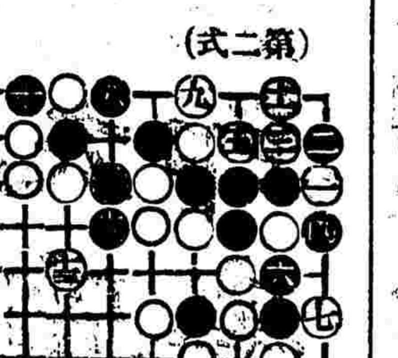

右答案同式者裘玉泉君薛學海君王慕新君陳重疇君范楚卿君棋癡君贈品均照所指分送矣

棊話

婦女弈棋二

齊東野語。黃子由尚書夫人胡氏。與可元功尚書之女也。俊敏強記。經史諸書略能成誦。善筆札。時作詩文。亦可觀。於琴弈寫竹等藝。尤精。自號惠齋居士。時人比之李易安云。時師𦙍從善。知臨安府。立放生池碑於湖上。高文虎炳如內翰爲之作記。誤書鳥獸魚鱉咸若商歷以興。既已鐫石。分送朝行。胡夫人一誦。即知其誤。會炳如以藏頭策題得罪。多士而從善又以學舍張蓋毆人等。嘗斷其僕諸士。既聞其事。遂作小詞譏誚之。作爲夏王道不是商。王道鳥獸魚鱉是爲者。乃胡氏首指其誤也。他日胡氏殂。其婢竊物以逃。捕得之。送臨安府。從善銜之。遂鞫其婢。指言主母平日與弈者鄭日新通。（鄭越人。世號越童）所失物乃主母與之。耳因逮鄭繫獄。蹤之未幾。子由以帷薄不修去國。事之有無。固不可知。而從善之用心。亦薄矣。後十餘年。從善死。其子希蒼亦死。其婦錢氏悍。處獨任一僕。幹主家事。有老僕知其私。頗持之。錢氏與幹者欲滅其口。遂以他事係官。竟斃於獄。且擠焚之。未幾。僕家發其寃。於憲臺。時林介持憲節方振風采。遂逮錢氏於庭。鞫答巨。援僮爾獲免。而幹者遂從黥籍。信人之存心。不可以不近厚。而報復之理。昭昭不容。揜也。如此。按此爲婦人能弈之一宗公案。中國舊習。閫內閫外。分限極嚴。宜技術之不能工也。

新聞屑

▲驅魔花判

△願天下有情人。都成了眷屬。

和悅洲壽和堂。即丹華堂。該堂妓女馬寶珠。即在安慶鳴雅班之馬寶珠。年將花信。厭倦風塵。前在省垣。郎與某某少年。海誓山盟。帶結同心。石爛海枯。不渝定約。適該妓父兄馬玉發回揚。某某携款到通。不動聲色。秘密行事。因恐其女父兄聞風止局而罷斷身價。從良聞稟詞佳甚。其言法員他埠。當爲該妓具稟呈縣署。請求判江壽號。盜甫亦風流雅士。能畫能文。其批示與判詞。茲錄於下。亦一時之新聞佳話也。批呈悉。該妓女有志從良。無心賣笑。本署長准驅魔障。代脫煙花。仰候飭捉老鴇馬玉發夫婦到案。當堂訊判可也。此批判詞云。審得馬寶珠爲母鴇於馬玉發家。爲娼致歌度曲。害被假母之嗔。送舊迎新。時遭遊人之惑。乃韶光一瞬。年已及笄。於是逼梳攏而接押客。作牛作馬。不知幾度春秋。歷怨歷勞。屈指已將花信。纏頭擲錦。何止萬千。茹苦含辛。十有餘載。龜奴猶以爲未足。弱質已百病而相侵。是以午夜鐘聲。驚醒青樓之夢。澄潭月影。窺見倩女之魂。趁此回頭是岸。免致孽海沉淪。決意從良擇人而事。飄零可憫。悟徹堪嘉。若馬玉發夫婦者。貪狠成性。毒蛇爲懷。其意欲使終身爲娼。實屬大悖人道。法所難容。即應按律懲治。姑念鞠養有年。着給身價洋四百元。永斷葛藤。從此落花有意。可隨流水以終身。而鴇母得金。好圖半世之養活。悉聽公斷。各具遵依。此判。

▲紅巾拜佛

△從今佛法不慈悲。

天長與六合接壤。變界之金牛山。多古刹。香火極盛。去歲突有不法之徒假佛堂爲斂財之地。燒香惑衆。遠近愚從。愚民迷信佛法。傾家蕩產。施助工資。於是土木大興。建造崇樓峻殿。金碧招搖。查入教者。已有數千人。類多土匪混雜。其間附近杜家集。有陳某者。爲教匪渠魁。羅致愚氏。以紅巾爲識。鼓簧煽惑。聲言有不入教者。即有禍災降臨。前忽焚燒該集房屋。縱以搶掠。耽耽逐逐。又垂涎王家營。當被該處王某晝夜聯報六合縣。晝夜防範。幸免蹂躪。該匪旋蜂擁至竹墩。意圖燒掠。經駐天砲隊偵悉。拔隊往剿。當場緝獲多名。類皆頭裹紅巾。手持竹板。就地梟首五人。以昭炯戒。奈該教匪迷信印入腦海。罔知犯法臨刑時。坦然自若。猶曰。我輩不畏刀槍。有佛法點化。言已目閉。口中喃喃不休。及渠魁行刑。餘始恍悟。然悔已晚矣。說者謂白蓮教邪術之遺孽云。

▲通告一束

劍腥君鑒。蘇東坡買浪仙詩鐙臺贈彩件。請寄上海新垃圾橋中公益里四弄第一家朱寓不誤。（朱亦奇删）

劍初君鑒。乎初詩鐙先後寄十八聯。均收到。否何日揭曉。盼覆。鄙人一字亦奇並此附告。（病絲删）

冷翠女士鑒。久仰法書。末由窺豹。如肯賜教。無論屏條尺頁。皆所歡迎。並擬以拙書楹帖便面爲報。特以瓦礫易珠玉。殊滋慚恧耳。鄙人現寓上海新垃圾橋中公益里四弄第一家。尊處住址。並希示悉。爲盼。（病絲删）

樾侯兄鑒。日前寄上兩片及信一封收到否。望覆。（翠厂歌）

萬逸厂君鑒。滑稽雜誌收到否（翠厂歌）

竹厂君鑒。陰十九日寄上一函想早收到。望覆。（翠厂歌）

松權君鑒。有暇時乞來我處一談。（翠厂歌）

西醫鍾拱辰添設醫室

[illegible]

在大馬路貴州路口周光松醫生住址內出診五點以後急症隨請隨到每逢星期日下午照常診治

診時 門診上午十點至十二點下午三點至五點鐘在滬甯火車站對門本醫室內

診例 門診一元出診五元掛號及深夜加倍

電話第四三一六號

●中華民國三年四月十八日(即甲寅年三月二十三日)(星期六)第二千二百七十二號●

男女界之至寶

△此丸能使精汁變濃激射有力精蟲活潑以發展房事之功用故男服之而種子

強精 精血丸

△此丸能使血液變厚動作有力血輪充足以增進人體之健康故女服之而孕子

大瓶一元二角半 每打十二元

小瓶七角半 每打七元二角

總發行上海中英大藥房

主治概略

頭暈腦痛 思慮恍惚
齒牙脫落 筋痛骨痠
夢寐遺洩 氣色萎黃
四肢僵冷 肺虛咳嗽
胃不消化 孩童瘦弱
本元不足 怔忡健忘
心跳神怯 麻木不仁
肝經火升 自汗盜汗
腰背時痛 氣喘多痰
虛人久瀉 體短髮疎
內熱腸炎 目眩耳鳴
精力短少 半身癱瘓
煩躁不寐 虛煩潮熱
血質衰薄 肝胃不和
病難復元 瘀熱血積
大便艱燥

美國新到

養生素

何以能補腦

緣養生素有生長腦血脉之能力如或不信可嘗試夜不眠精神衰弱者服之一二瓶即能漸覺好睡凡腎虧陽萎雖白髮老翁亦可達生子之希望妙在服後數天每日早起頓覺神清氣爽性志愉快筋力健壯此乃補養腦質之確據故得有此奇功也餘如腰酸腿軟耳鳴眼花記憶乏力四肢無力等症服之無不效也

價目表 大瓶每瓶弍元弍角 每打念弍元 小瓶每瓶壹元弍角 每打拾弍元

上海天經洋行啟

分售處 本埠五洲藥房 中法藥房 中英藥房 先華堂 外埠各大藥房

河南新野縣順興當商張金甫先生来函謝

自来血治愈吐血及面色青黃四肢無力之效驗

五洲大藥房鈞鑒敬啓者 鄙人體氣素虧衆加吐血之症以致面色青黃四肢無力即延數名醫診治藥餌百十餘劑毫不見效實以爲憂嗣有友人述及 貴藥房人造自來血功力甚大 鄙人甚然其言是以亟託在漢友人購來一打照法服之未及半打而所受之病全行脫體並且胃口大好精神異常煥發面色紅潤可見人造自來血誠是聖藥也特此鳴謝敬請道安

河南新野縣順興當商張金甫鞠躬

民國三年二月十八號發

上海四馬路五洲大藥房抄登

南洋勸業會頭等嘉獎 驥製半夏

外埠來佰須寫明甯波路口第一百十五號●本廠分設●南京花牌樓●杭州陳列所●天津北門獅子胡同忠成號內

崔氏驥製消痰半夏乃驥雲氏與中外名醫再三研究屢行試驗始敢出而問世自發行以來中外官界軍界商界學界紳界女界莫不同聲贊美咸推治痰止咳之無上聖品各省寄售紛爭先恐後極意歡迎但華人惡習見發達之物必多方仿造奇巧百出致使購者無從辨別眞僞本廠特將前清兩江督署湖北臬署京師都御史衙門暨英國加拿大日本東京韓國漢北大研部以及各省各縣各公館各衙門道謝神驗之書彙揭發訂成冊並將信函之鄭局歐計民有人章一律裝入證之案頭俾採藥者作指南之車而仿造者無從施其伎倆但咳嗽多痰之症兼治愈肺管便覺呼吸不靈衆之痰爲數賦之咨閑寒滯阴之府逐使肺喘大作氣促不順況肺爲華蓋嬌藏華蓋既傷虛火熾灼胃氣亦敗脾火熾宜腎水告涸肝風上揚從此盜汗骨蒸元氣遺喪蓋人稟氣血而生肺氣不宜則運血不靈氣血兩損便是不起之症矣可不痛哉本廠驥製消痰半夏善能止咳化痰順氣平喘運血液以培元陰腎水以固本能生天一之水能療既損之金偉力豐功天下無敵自出世以來治愈之人不可勝計至此藥之神驗全賴汰其糟粕取其精液故能出奇制勝以少勝多若尋常之症只須一小匣立奏奇功雖至重至危之症如一息尚存連服一料包可立起沈痾斷根不發本廠實是求是精益求精儘可備化學名家化驗如無珍奇龍涎香化州橘紅等珍貴之品甘受重罰惠顧者認明

前清農工商部獎照氏宵像方是的眞附價大匣二元四角小匣一元二角每料六大匣洋十三元二角

室縣農工商部註冊執照農工商部嘉獎執照要紙包上用註冊商標仿單上有驥雲

●上海北泥城湯弄絲業會館後甯波路口五開間門面驥香廬驥雲氏總發行所啟

立愈遺精 金剛百鍊丸

購有遺精●必鍊雲藥房●金剛百鍊丸●家藏祕傳奇方●咸稱天下無雙●如患夢遺滑精●經服立時安康

精者人身之精華也精固則強精竭則忘關係何等鄭重世人凡患遺精者實因思慮過度相火妄動或交合之際忍精不洩或濕熱纏結心腎不交以及少年誤犯手淫中年思慮過旁致有精關不固夢遺滑精從此起矣明知精乃種子之本豈任常洩若不早治有礙嗣續且從此精神疲倦腰膝酸軟耳鳴目暗百病叢生[illegible]

精虧腦弱者絕有這樣痛苦精神丸確能即療

人類之集合由家族而成社會者賴乎精血以造成然精之來源則賴乎腦髓與血液以發生故保種之法必先使腦健血旺精液方能充足精力充足種子方能健全其他虛弱血虧腦衰腎弱背痛腰痠諸疾自必不生精神丸對於上述各節有特別之奇效者因其中含有充足養腦補血健胃培精之滋養料故能使服者精液陡生濃厚精神氣力亦異乎尋常其有生殖器已無發動之力者常服此丸亦能培養如常誠有續嗣之偉功保身之至寶也

吳君肖像

中法大藥房主人惠鑒鄙人去年五月間曾患風濕之症復後又增遺精中西方藥服之毫無裨益嗣見 貴藥房精神丸醫士證書當往 貴分號購來一瓶試服數日即覺大有轉機接服三瓶胃口增進風濕自消遺精亦止竟獲十分全愈之效自覺一身從未得有如是之爽快於十月間突然身困復購一打接單照服困疾果然若失眞所謂人造之仙丹也近來精神倍增身體強健飲水思源無以爲報聊誌數語倘祈登諸報端俾同病者有所問津焉 吳光輝鞠躬

功效 ●風濕骨痛●遺精滑洩 ●陽萎不舉●背痛腰痠 ●腦弱心虧●血衰氣虛 ●陰虧精薄●婦女痛經

總發行所上海三馬路 中法大藥房

定價 大瓶五元每打五十元 中瓶一元每打十元

請用沈製 鏡面散 生髮膠

新國民 氣象一新

改良生髮膠 二角五分 又製

專治男女血枯氣弱髮稀或病後產後脫髮包可重生如鶴髮之後常刷柔軟滑亮髮黃髮白能使烏黑如有不靈包退 每瓶二元五角以上兩種曾經中外名醫化驗確是有益衛生行銷中外[illegible]

中華新建大共和新國之新民學紳商男女同胞欲求面如冠玉髮光可鑑者請用本醫藥室主人餘年氏出化學發明之沈製鏡面散專治男女老幼面上○雀斑○黃黑○烟容○粉刺○疱痕○酒刺○紅點○白點○油光○等類功效神奇有移山拔鼎之力○售價每料每洋二瓶每料六瓶二元五角單料每洋五瓶每頭

中華民國三年四月十八日（即甲寅年三月二十三日）（星期六）第二千二百七十一號

雙美人牌

（登錄商標）

洗臉粉　牙粉　香粉　化粧水　各化粧品　佳人牌牙粉

總發售　日本大阪東京　中山太陽堂

總經理　中華上海河南路　東亞公司

代售處

四馬路大吉祥　四馬路怡康號　四馬路泰豐源　四馬路裕泰　四馬路美濟藥房　南京路東滬洋行　南京路華昌西衣舖　南京路大恒　南京路文豐福　南京路華和泰　三馬路開泰　浙江路王順興　浙江路李生泰　五馬路源大昌　五馬路東滬洋行　五馬路裕豐號　五馬路王振成　河南路滙德豐　河南路福隆洋行　振餘物產

河南路美華藥房　河南路振新興　河南路同昌裕　書錦里天禮祥　書錦里周泰　書錦里申昌記　山東路同生泰　山東路大生藥昌　山東路永其房　山東路鉅祥　山東路裕豐　廣東路乾源豐　廣東路福祥　南京路鉅昌祥　福建路三禮　海甯路福公隆　北四川路合泰德　北四川路萬泰藥司 泰號

寶善街應新藥房　四馬路怡昌藥房　三馬路大陸房　法馬路福泰利公祥　洋涇浜華祥　法界路榮源司　法馬路萬和泰　南市振榮永　小東門何榮祥　城隍廟成林泰　城隍廟東豐昌　城隍廟南生義　城隍廟大法藥昌　城隍廟泰成祥　中順房　萬昌　萬祥　協福豐　同昌康　瑞祥

此外虹口日本藥房洋莊店均有代售

双美人節

双美人化粧品發售以來博世上湧躍之歡迎銷路暢旺誠有百尺竿頭之望一日千里之觀此皆賴賜顧諸君指導有以致之感謝無既茲敝號報酬諸君厚誼起見

陽歷　四月拾貳日起　拾天為止

空前之大贈品日

右期間中在此地双美人代售處對於購買双美人化粧品諸君該號一律贈呈左開双美人化粧品各種及美術製鏡子請勿失此絕大之機會

贈品

雙美人洗臉粉　試用
雙美人香粉　試用
雙美人牙粉　試用
美術製鏡子

●注意　到處均有代售請就近購之得此莫大彩物為荷

○滬上中西醫士一覽表

姓名	科別	住址
西醫 張錦林	內外科 皮膚病科 耳鼻咽喉 眼科 婦人科 花柳病科	北河南路七號洋房
醫士 亞達	專治婦科及男女痼氣下部各症	法租界芝蘭里
汪耀如	喉科	移寓跑馬廳北首派克路梅福里內第二弄六百九十四號
西醫 肅智吉	內外科眼科種牛痘花柳科專門	四馬路五洲大藥房德律風三千一百九十號
于今醫家	內外科奇難各證經中西醫未痊者可為究治	法界寶昌路巡捕房後面白爾路三百四十九號
陸稼軒	專治傷寒溫病及一切疑難雜症尤精婦科兼理戒煙善後靈法	新馬路巡捕房後元昌里六弄
王寄鷗	傷寒女科兼兒科喉科	門診在四馬路西合興六中旅館
丁福保	內外科	派克路昌壽里對過丁氏醫院
嚴孟舟	中西內外科專兼靈治	北京路福裕里四百三十四號

男子九醜虱

（續刊廣告）

何為遺精九如體不陽痿堅夢入精門堤起不夜散無珠淹遲不縮精滑此則色臨精退偏精類之防見生惟障腎子沿更天是也流者非能治意試患藥此九就目顯用每瘾近多假科二元若雙婦一元雙取效另九○○傳科更調能種一有上立止白帶經每盒子元大海大馬路東京保首太和啓丸錢

浙路公司

甬紹鐵行車時刻表

自甯波開至曹百

站		
甯波	上午八點開	十一點五十分開
莊橋	八點十三分開	十二點零三分開
洪塘	八點二十二分開	十二點十二分開
慈谿	八點三十八分開	十二點二十八分開
葉家	八點五十二分開	十二點四十二分開
丈亭	九點零五分開	十二點五十五分開
蜀山	九點十六分開	一點零六分開
餘姚	九點三十七分開	一點二十七午開
馬渚	十點零二分開	一點五十二分開
五夫	十點十八分開	二點零八分開
驛亭	十點三十分開	二點二十分開
曹百	十點三十九分到	二點二十九分到

自曹百開至甯波

站		
曹百	上午八點卅分開	下午十二點十分分
驛亭	八點三十分開	十二點二十分開
五夫	八點四十三分開	十二點三十三分開
馬渚	八點五十九分開	十二點四十九分開
餘姚	九點四十四分開	一點三十四分開
蜀山	九點五十八分開	一點四十八分開
丈亭	十點十分開	二點開
葉家	十點二十三分開	二點十三分開
慈谿	十點四十分開	二點三十分開
洪塘	十點五十三分開	二點四十三分開
莊橋	十一點零二分開	二點五十二分開
甯波	十一點零三分到	三點十三分到

滬甯鐵路行車時刻表

上海至南京各站時刻表

上海開	南翔開	蘇州開	無錫開	常州開	鎮江開	南京到
[illegible]	[illegible]	[illegible]	[illegible]	[illegible]	[illegible]	[illegible]

南京至上海各站時刻表

南京開	鎮江開	常州開	無錫開	蘇州開	南翔開	上海到
[illegible]	[illegible]	[illegible]	[illegible]	[illegible]	[illegible]	[illegible]

滬杭火車開行時刻表

由上海開至閘口

上海	莘莊	松江	楓涇	嘉興	杭州	閘口
[illegible]	[illegible]	[illegible]	[illegible]	[illegible]	[illegible]	[illegible]

由閘口開至上海

閘口	杭州	嘉興	楓涇	松江	莘莊	上海
[illegible]	[illegible]	[illegible]	[illegible]	[illegible]	[illegible]	[illegible]

津浦鐵路直車時刻表

由天津開往浦口

天津總站	天津西站	滄州	德州	濟南	泰安	兗州	臨城	徐州	蚌埠	明光	滁州	浦鎮	浦口
[illegible]	[illegible]	[illegible]	[illegible]	[illegible]	[illegible]	[illegible]	[illegible]	[illegible]	[illegible]	[illegible]	[illegible]	[illegible]	[illegible]

由浦口開往天津

浦口	浦鎮	滁州	明光	蚌埠	徐州	臨城	兗州	泰安	濟南	德州	滄州	天津西站	天津總站
[illegible]	[illegible]	[illegible]	[illegible]	[illegible]	[illegible]	[illegible]	[illegible]	[illegible]	[illegible]	[illegible]	[illegible]	[illegible]	[illegible]

南通大生分廠 崇明大生紗廠發給正息餘利廣告

大生正分兩廠癸丑年正息及癸丑年餘利除正廠餘利經董事局議決留為規建新廠之用外所有正息及分廠正息餘利一律準期於陰歷四月初一日起發給凡執股諸君持摺至通崇兩廠或上海大生滬事務所照數領取大生滬事務所現遷往大馬路口十二號洋房特此廣告

人壽堂主人歸年氏告白

[illegible]